Trieste (34122) Via S. Pellico 8
Concessionaria Pubblicità: SPI, via Silvio Pellico 4
Tel.: 55255 55955 (centralino a ricerca automatica)

IL PICCOLO

Domenica, 28 settembre 1969
Anno 88 (Sped. abb. postale - Gruppo 1 bis) Lire 70
N. 7039 nuova serie Fondazione 1881

INSERZIONI: S.P.I via S. Pellico 4, tel. 55255, 55955 Prezzi per mm. d'altezza (largh. una colonna): Commerciali L. 350 (festivi o posizione prestabilita L. 400) - Necrologie L. 375 (partecipazioni L. 500) - Finanziari e legali L. 600 - Redazionale e cronaca L. 400 (festivi L. 500) - Avvisi collettivi: prezzi in testa alle rubriche. Tasse gov. in più
Il giornale si riserva il diritto di rifiutare qualsiasi inserzione - ABBONAMENTI (C/C Postale 11/5398): ITALIA annuo L. 18.000, sem. L. 9.350, trim. L. 4.850 (col Piccolo del lunedì: 21.000, 10.850, 5.600) - ESTERO: annuo L. 29.000, sem. L. 14.850, trim. 7.660 (col Piccolo del lunedì: 33.500, 17.100, 8.750) - Copie arretrate il doppio

ITALIA E JUGOSLAVIA

Giuseppe Saragat andrà in Jugoslavia il prossimo due ottobre. Sarà il primo viaggio ufficiale che un Capo di Stato italiano abbia mai compiuto nella vicina Repubblica federativa. Questa semplice osservazione mette in maggiore evidenza l'importanza dell'avvenimento. Ma se si tiene conto che la missione italiana (della quale farà parte anche il Ministro degli Esteri Aldo Moro) si effettua quasi a coronamento di una specie di «escalation» di rapporti e di contatti ufficiali e formali fra i due Paesi, sempre più frequenti e sempre più importanti, bisogna concludere che Italia e Jugoslavia sono ormai giunte a un consolidamento, che dovremmo giudicare definitivo, delle loro relazioni di buon vicinato.

E che queste relazioni siano diventate quelle che oggi obiettivamente sono, cioè ottime, nonostante il difficile passato, nonostante la mancata soluzione di alcuni problemi fondamentali e gravi, nonostante la profonda e irreversibile diversità politica e strutturale dei due Paesi, non è certo motivo di poco merito e di poca soddisfazione. Sicché le genti di confine, che sono le più legittimamente interessate e quelle che più direttamente e sostanzialmente hanno portato avanti questa politica costruttiva, guardano al grande avvenimento dei prossimi giorni con soddisfazione e fiducia. Con soddisfazione, per la consapevolezza di aver costruito giorno dopo giorno, nei rapporti minuti come in episodi più importanti, le basi di convivenza fra le due comunità vicine; e con fiducia perché sperano, ora che tutto l'iter dei rapporti formali dovrebbe essersi completato ed esaurito, che si possano finalmente mettere sul tappeto e affrontare con serenità quegli argomenti fondamentali e diremmo ormai improcrastinabili che si chiamano: sistemazione definitiva dei confini e soluzione del problema della Zona B.

Vorremmo a questo punto sbarazzare il terreno da ogni possibilità di equivoci o di distorte interpretazioni che potrebbero formularsi anche perché, nel coro più o meno ufficioso che precederà, accompagnerà e seguirà la prossima visita di stato, saremo forse i soli a ricordare che fra Italia e Jugoslavia ci sono ancora questi formidabili problemi da portare a felice e pacifica conclusione. Sappiamo bene che questo nostro è un discorso fastidioso che da un lato impensierisce e preoccupa tanta parte degli istriani e dei giuliani, e dall'altro mette in agitazione tutto quel mondo italiano preoccupato solamente di trovare nuovi mercati o di allargare il giro dei propri affari. Ma ciononostante a noi sembra obiettivamente e al difuori da qualsiasi suggestione nazionalistica, che si sia giunti al momento in cui anche per le popolazioni di queste terre si debba porre fine a una condizione di provvisorietà e dunque di incertezza, che si trascina da venticinque anni e contribuisce in maniera determinante alla creazione di difficoltà di ogni genere, ma soprattutto economiche, delle quali si potrebbe e dovrebbe fare a meno. Tre anni fa, in occasione della visita che l'allora Presidente del Consiglio Moro fece in Jugoslavia, su queste stesse colonne scrivemmo quanto segue:

«Ma un altro aspetto, ben più difficile e delicato dei rapporti fra i due Paesi è rappresentato dai problemi territoriali, dalle questioni ancora pendenti che riguardano la vita di una intera regione, la nostra, e il passato, il presente e l'avvenire di migliaia e migliaia di istriani. Trieste è una città soffocata, mutilata in tutto il suo retroterra, con la provincia ridotta a poco più dei confini municipali. In un mondo normale, in un mondo che vuole veramente costruire la pace e l'avvenire degli uomini che lo abitano, questo è uno stato di fatto che non può durare all'infinito. Non è un problema nazionalistico, ma un problema pratico, che si potrebbe quasi definire semplicemente di spazio. Pensare a rapporti sempre più stretti fra Italia e Jugoslavia senza aver risolto argomenti di questo genere sarebbe pura utopia, perché non possono bastare gli accordi di frontiera, per quanto liberalmente interpretati e applicati, a sanare situazioni assurde che hanno esemplificazioni tanto straordinarie quali i camposanti tagliati in due da un confine e cento altri episodi del genere. Il nostro confine è nato dal diritto barbarico, non ha una sola giustificazione logica o di buon senso, per non parlare di storia o di geografia. Può essere una divisione provvisoria, ma non può in nessun modo diventare definitiva».

Il nostro articolo, allora, si concludeva con l'augurio che le relazioni italo-jugoslave si intensificassero e migliorassero ancora onde consentire di affrontare i problemi che avevamo esposti. Ed ecco che oggi, a tre anni di distanza, tali evenienze si sono realizzate, e la visita del Capo dello Stato alla vicina e amica Repubblica federativa dovrebbe rappresentare appunto il giro di boa per l'inizio di una politica più costruttiva e proiettata verso un avvenire più certo.

Oltretutto siamo convinti che la tattica del rinvio, dell'accantonamento temporaneo non giochi più a nostro vantaggio (e forse non ci è mai stata favorevole), non solo perché le generazioni si susseguono con il ritmo fatale e travolgente che è nella legge della vita, ma anche perché la situazione internazionale nelle sue continue evoluzioni presenta aspetti di pericolosità e di rischio che l'episodio cecoslovacco avrebbe dovuto insegnarci a valutare e temere nei giusti limiti e nelle reali prospettive. Sono argomenti importantissimi e determinanti che certo non si può più fare a meno di considerare, anche se la coraggiosa e indipendente presa di posizione del Maresciallo Tito proprio in questa vicenda ha suscitato, nel recente passato, apprezzamenti e consensi in tutto l'Occidente.

Concludendo, noi vorremmo che la visita del Presidente Saragat in Jugoslavia fosse accompagnata dalla simpatia e dall'interesse di tutti gli italiani. Vorremmo che la missione fosse piena di successi concreti per l'approfondimento e l'intensificazione di tutti i tipi di rapporti fra i due popoli, ma vorremmo anche che fosse il punto di partenza per l'impostazione di quei problemi che ci stanno a cuore e che, come ogni italiano dovrebbe facilmente capire, non sono solamente nostri.

Sappiamo perfettamente che la soluzione non può essere né facile né rapida. Ma è proprio per questo che ci sembra di doverne sollecitare l'impostazione ora che, come abbiamo detto, tutte le premesse si sono realizzate per un negoziato onesto e sereno fra due popoli, che chiaramente hanno dimostrato di voler collaborare e progredire assieme sulle vie della pace e che non devono sentirsi più addosso il complesso della espiazione da un lato o quello del vincitore dall'altro.

I rapporti italo-jugoslavi debbono ancora avanzare, progredire e consolidarsi. Ma per fare ciò bisogna che passino per le nostre strade. Non sulle nostre teste.

Chino Alessi

COLLOQUIO SUL M.O. tra Rogers e Gromiko

New York, 27

Il Segretario di Stato William Rogers e il Ministro degli Esteri sovietico Andrei Gromiko hanno avuto ieri sera una discussione amichevole su vari problemi mondiali e si sono lasciati con la decisione di incontrarsi nuovamente la settimana ventura.

Al termine della cena che li ha visti insieme nella sede della missione sovietica all'ONU, Rogers ha detto che la questione del Medio Oriente ha dominato il colloquio durato, con brevi pause, tre ore e mezzo. Il Segretario di Stato ha espresso la speranza che possano essere fatti dei progressi verso una soluzione pacifica della esplosiva situazione medio-orientale.

PROVVEDIMENTI DEL CONSIGLIO DEI MINISTRI NELLA LUNGA SEDUTA SVOLTASI IERI NOTTE

Istituiti i fondi d'investimento a favore dei piccoli risparmiatori

Questi avranno la garanzia di essere al riparo dai bruschi sbalzi in Borsa delle azioni di una singola società
Severi controlli e agevolazioni fiscali - Aumentato di circa un punto il reddito nazionale rispetto al 1968
Cauto ottimismo nelle previsioni per il prossimo anno - In primavera le elezioni amministrative e regionali

DALLA REDAZIONE ROMANA

Roma, 27

La seduta del Consiglio dei ministri iniziatasi ieri sera alle 19.40, si è conclusa alle 2.30 della notte. Relazione previsionale e programmatica sugli sviluppi economici per il 1970, fondi di investimento, rinvio alla primavera prossima delle elezioni per il rinnovo dei consigli comunali e provinciali: questi sono stati i temi di fondo affrontati nella lunga riunione governativa.

Le linee direttive della politica economica e le previsioni di sviluppo dell'economia per il 1970 sono state approvate dal Governo sulla base della consueta relazione che il Governo presenta ogni anno, entro il 30 settembre, all'esame del Parlamento. La discussione in seno al Consiglio dei ministri è stata assai ampia ed animata, in considerazione soprattutto delle tensioni che si sono manifestate in questi ultimi mesi nel settore dei prezzi e nel campo del lavoro, e della ricerca del modo di superare le tensioni stesse.

Il testo della relazione, illustrata dal Ministro del Bilancio sen. Caron e dal Ministro del Tesoro on. Colombo, sarà reso noto lunedì o martedì, in quanto dovrà tener conto anche dei rilievi e delle osservazioni che su di esso sono stati svolti dai vari ministri, in particolare da Donat Cattin e Vittorino Colombo, i quali hanno lamentato che gli obiettivi del Governo in una terra economica non collimino con la politica di piano e hanno criticato la mancanza di impegni presi nel settore dell'occupazione. Ecco comunque, secondo indiscrezioni, i punti salienti della relazione.

Il bilancio del 1969 si presenta in termini nettamente positivi: il reddito nazionale è aumentato tra il 6,5 e il 6,8 per cento in termini reali contro il 5,7 per cento registrato nel 1968. Le previsioni per il 1970 sono improntate a cauto ottimismo. Secondo la relazione, l'espansione in atto dovrebbe poter continuare, sia in termini di consumi interni che di investimenti. E' stato ipotizzato un aumento del reddito nazionale, in termini monetari, in misura del 6-7 per cento.

Particolare attenzione è rivolta al prevedibile aumento della domanda di consumo in relazione agli incrementi dei redditi delle famiglie, derivanti dai miglioramenti delle pensioni e dei nuovi contratti collettivi in corso di rinnovo. L'andamento della bilancia commerciale dovrebbe risentire l'anno prossimo di una possibile diminuzione nel ritmo di incremento delle esportazioni; in tal caso — secondo la relazione — la domanda interna dovrebbe risultare meno surriscaldata.

L'atteso disegno di legge presentato dal Ministro del Tesoro Colombo, ed approvato ieri sera dal Consiglio dei ministri, sulla istituzione dei fondi comuni di investimento è l'altro argomento di primo piano discusso dal Governo. Cos'è innanzitutto il fondo? E' un meccanismo finanziario che offre ampie garanzie di investimento al piccolo risparmiatore. Il «pacchetto» del fondo è infatti articolato e costituito da titoli di società di rilievo nazionale e in attivo. Il risparmiatore non è perciò esposto ai rischi degli sbalzi di borsa delle azioni di una singola società. Una nota ministeriale spiega che il provvedimento prevede una serie di agevolazioni fiscali unitamente a rigorosi controlli da parte della Banca d'Italia al fine di contrastare la concorrenza dei fondi comuni esteri che operano in Italia.

I punti più significativi del disegno di legge possono essere così riassunti: 1) La società promotrice di un fondo di investimento deve disporre di un capitale sociale effettivamente versato non inferiore ai cinque miliardi di lire; 2) i fondi di investimento sono sottoposti alla vigilanza del Ministro del Tesoro e della Banca d'Italia; 3) possono sottoscrivere le quote di un fondo le persone fisiche, gli enti morali (pubblici e privati) diversi dalle società, i fondi di quiescenza, previdenza e assistenza gestiti in forma autonoma, nonché le riserve delle imprese di assicurazione; 4) le quote di partecipazione sono rappresentate da certificati nominativi intestati. E' esclusa la possibilità di emissione di quote al portatore, poiché essa introdurrebbe un trattamento fiscale di favore non già a vantaggio dei più piccoli risparmiatori, bensì indiscriminatamente a vantaggio di tutti i possessori dei titoli, in contrasto con la natura dei fondi d'investimento, per cui i soggetti d'imposta sono e non possono logicamente essere che i singoli partecipanti. Deve trovare applicazione il principio della progressività dell'imposta.

La parte più interessante del disegno di legge è costituita dal regime fiscale previsto per i fondi di investimento. Come è noto, il timore del fisco ha finora costituito l'ostacolo principale che ha impedito da molti anni l'introduzione anche in Italia dei fondi di investimento. Le difficoltà da superare sono state notevoli. Il testo proposto dal Ministro del Tesoro, relativamente al regime fiscale dei fondi di investimento, prevede: 1) gli investimenti fino a 100 milioni saranno esentati dalle tasse di successione, con il limite tuttavia di 20-30 milioni per ogni singolo erede; 2) i redditi distribuiti dal fondo a favore dei sottoscrittori saranno soggetti ad una imposta «secca» del 10 per cento fino al limite di quattro milioni; 3) i residenti all'estero e gli enti morali sono soggetti ad una cedolare secca del 30 per cento sui dividendi distribuiti; 4) nel caso che l'ammontare dei dividendi superi il massimale previsto dal disegno di legge, il sottoscrittore dovrà denunciare al fisco il relativo maggior importo ai fini della imposta complementare; 5) per quanto riguarda i titoli acquistati dal fondo, sia i dividendi maturati, sia le plusvalenze acquisite ed i diritti di opzione, non saranno soggetti ad alcuna tassazione.

Come si è detto, è stato anche approvato un disegno di legge che proroga alla primavera la durata in carica dei consigli comunali e provinciali che scadevano questo autunno. Ciò vuol dire che le elezioni amministrative si terranno in primavera, abbinate con quelle regionali. Il provvedimento che sarà quanto prima presentato in Parlamento, scatenerà un lungo dibattito e probabilmente sarà approvato solo dalla D. C. e dal PSI.

R. P.

Commenti jugoslavi sui rapporti con l'Italia

Belgrado, 27

La stampa jugoslava pone stamane in risalto il comunicato del Governo federale che ieri ha dedicato una parte della riunione ai rapporti italo-jugoslavi in connessione con la prossima visita del Presidente Saragat. I giornali recano grandi titoli su quattro colonne, in prima pagina: «La visita di Saragat — La conferma della fruttuosa collaborazione» («Vjesnik», di Zagabria), «Larga e fruttuosa collaborazione tra l'Italia e la Jugoslavia» («Borba», di Belgrado).

«Lo sforzo che i due Governi hanno compiuto in questi ultimi quindici anni — scrive oggi la stampa belgradese — ha dato i suoi risultati. Oggi, nel momento in cui gli jugoslavi attendono di salutare cordialmente il "primo cittadino" della vicina Italia, la saggia politica Roma-Belgrado offre a tutta Europa un incoraggiante esempio della collaborazione fruttuosa fra i due Paesi, collaborazione che non è disturbata dal fatto che i due Paesi sono retti da diversi sistemi sociali e regimi politici».

SI E' CONCLUSO IL PROCESSO DI EPURAZIONE INTENTATO DAI FILOSOVIETICI

Misure punitive contro Dubcek e altri fautori del «nuovo corso»

Il primo è stato escluso dal presidium del P.C. - Probabilmente lascerà la presidenza del Parlamento
Cernik ha presentato le dimissioni del Governo, ma ha avuto il reincarico - Defezioni fra i comunisti

NOSTRO SERVIZIO PARTICOLARE

Praga, 27

Capro espiatorio dell'invasione della Cecoslovacchia, da parte dei russi e dei «paesi socialisti fratelli» è il gruppo dei dirigenti della «primavera di Praga». Le retrocessioni e gli allontanamenti dagli organi direttivi comunisti o addirittura dal partito decisi ieri dal comitato centrale cecoslovacco, ma non ancora resi noti, sono talmente estesi da indurre il Governo Cernik a rassegnare in blocco le dimissioni. La decisione è stata presa stamane, e Cernik si è subito recato dal Presidente della Repubblica Svoboda, il quale ha accettato le dimissioni e ha conferito allo stesso Primo Ministro uscente l'incarico di formare il nuovo governo.

Cernik, che insieme a Svoboda è stato uno degli uomini del «nuovo corso», si è dunque salvato dall'epurazione. Non si può dire lo stesso dell'ex primo segretario del partito Dubcek, di Smrkovsky e delle altre personalità che avevano tentato la via del «socialismo dal volto umano». I comunicati ufficiali non dicono chi sia stato epurato o retrocesso.

Un sunto delle decisioni prese sarà comunicato al pubblico dalla radiotelevisione nella giornata di domenica e solo lunedì la stampa pubblicherà gli atti del comitato centrale. Ad ogni modo le più importanti decisioni del «plenum» — secondo le indiscrezioni universalmente diffuse negli ambienti politici e giornalisti — riguardano innanzi tutto lo stesso Dubeck, che è stato escluso dal presidium del partito. Dal comitato centrale è stato escluso tutto il gruppo più rappresentativo degli elementi «liberali» o «riformatori» del 1968, oggi ufficialmente definiti «opportunisti di destra». Il loro numero si aggira sulla quindicina e comprende in particolare: Josef Smrkovsky, Jurì Hajek, Josef Spacek, Oldrich Stary, Vaclav Slavik, Bohumil Simon, Zdenek Mlynar, il generale Vaclav Prchlik, Milan Hubl, Martin Vaculik, Alfred Cerny, Zbynek Vokrouhlicky. La risoluzione finale contiene certamente la giustificazione dell'intervento militare dei cinque paesi del patto di Varsavia, il 21 agosto 1968.

L'annuncio delle dimissioni del Governo federale e della formazione di un nuovo governo di nuovo presieduto da Oldrich Cernik è giunto parzialmente di sorpresa, perché, se si attendevano importanti cambiamenti nei Ministeri federali, essi erano generalmente previsti solo tra alcuni giorni e sotto forma di rimpasto. Si tratta, come si è detto, della prima conseguenza del «plenum» del comitato centrale del PC, terminato all'alba di oggi dopo due giorni di dibattito in un'atmosfera di drammatica tensione.

Con la singolare procedura ormai invalsa da qualche mese (ennesima significativa espressione del mutamento di metodi rispetto al 1968, quando vigeva una prassi di larga e sollecita informazione), l'opinione pubblica è stata tenuta completamente all'oscuro dei lavori del comitato centrale, di cui sono stati comunicati soltanto i nomi degli oratori e dei componenti le commissioni.

Circa l'intervento di Alexander Dubcek, che era il più atteso si dice che sia stato sostanzialmente cauto, nel senso che l'ex primo segretario avrebbe riconosciuto di aver forse commesso errori, ma avrebbe al tempo stesso ribadito il carattere collegiale della sua direzione, ricordando così le responsabilità ricadenti anche su alcuni dirigenti che oggi lo attaccano violentemente oppure tengono a dissociarsi da lui. In generale, però, Dubcek non avrebbe affatto sconfessato la propria politica, rivendicandone anzi gli aspetti positivi. Quanto al rapporto di Gustav Husak, è stato assai duro ed ha adeguatamente preparato il terreno per i numerosi ed importanti provvedimenti disciplinari e cambiamenti di persone decisi dal comitato centrale.

L'agenzia «Tass» e Radio Mosca hanno fornito informazioni sui risultati del plenum del comitato centrale del PC cecoslovacco senza entrare nei dettagli delle questioni in discussione o fornire indicazioni sulle «misure concernenti i problemi dei quadri e dell'organizzazione». Informazioni diffuse nei circoli diplomatici comunisti non sovietici di Mosca confermano che il plenum ha deciso di rimuovere Alexander Dubcek dal presidium.

Anche l'agenzia jugoslava «Tanjug» riferisce, citando fonti informate, che Dubcek è stato allontanato dal presidium, ma rimane membro del comitato centrale. L'agenzia, che conferma così notizie raccolte da agenzie occidentali, aggiunge che secondo certe indicazioni Dubcek lascerebbe la carica di Presidente del Parlamento federale.

Come indicazione della reale situazione esistente in Cecoslovacchia appare significativa una statistica pubblicata nell'ultimo numero del settimanale del comitato centrale «Zivot Strany», secondo cui quasi il 13 per cento dei comunisti hanno abbandonato i ranghi del partito nel nono distretto di Praga (la più importante zona industriale praghese), tra il settembre 1968 e il giugno 1969. Secondo tale statistica, l'11 per cento di coloro che hanno lasciato il partito sono vecchi comunisti, la cui iscrizione risaliva a prima della seconda guerra mondiale, mentre il 52 per cento si erano iscritti negli anni dal 1958 al 1968. Il 71,6 per cento è costituito da operai.

A. P.

Alexander Dubcek ha pagato il suo scotto politico per aver tentato coraggiosamente la via del «socialismo dal volto umano»

LE MANOVRE «ODER-NEISSE»

Varsavia, 27

Sono terminate ieri le manovre militari «Oder-Neisse 69», alle quali hanno preso parte reparti degli eserciti sovietico, polacco, cecoslovacco e della Germania Orientale. Le manovre sono state definite le più importanti. Alla fine delle esercitazioni si è svolta a Breslavia una grande manifestazione di amicizia, cui hanno partecipato alcuni reparti dei quattro eserciti e gli abitanti di Breslavia e della Bassa Slesia.

Durante la manifestazione hanno parlato: il membro del Politburo, segretario del Comitato centrale del POUP, Strzelecki, e i rappresentanti degli eserciti partecipanti alle manovre: il gen. Vlasov per l'URSS, il gen. Blahut per la Cecoslovacchia, il gen. Lange per la Germania Orientale e il gen. Tuczapski per la Polonia. Nei loro discorsi essi hanno sottolineato l'importanza dell'amicizia, della fratellanza d'armi e della potenza militare dei paesi del blocco «socialista», e la loro volontà di rafforzare la pace in Europa e nel mondo. Alla fine della manifestazione si è svolta una parata militare.

Nella telefoto UPI, marines sovietici appoggiati da carri armati prendono terra su una spiaggia, occupata da un motoscafo nemico.

OLTRE 38 MILIONI DI TEDESCHI CHIAMATI A SCEGLIERE FRA TREDICI PARTITI

Urne aperte in Germania per eleggere il Bundestag

Alle ore 18 chiusura: i risultati dovrebbero essere resi noti già nel corso della notte
L'incandescente antivigilia a Norimberga a causa di manifestazioni contro i neonazisti

Bonn, 27

Per la 31.a volta dal 1848 e per la sesta dopo la fine della seconda guerra mondiale, i tedeschi della Repubblica federale si recheranno domani alle urne per deporre la loro scheda di voto ed eleggere un nuovo Parlamento. 17,51 milioni di uomini e 21,14 di donne (in tutto oltre 38 milioni di elettori) avranno a disposizione 63 mila seggi elettoriali, per esercitare con tutte le garanzie di libertà e segretezza il diritto di voto. I giovani che votano per la prima volta sono 2 milioni e 400 mila, nel 1965 la percentuale dei votanti fu dell'86,6 per cento, con punte massime nella Saar e minime nel Baden Wuertenberg. Le urne si apriranno alle 8 per chiudersi alle 18 dello stesso giorno ed i risultati, anche se non ufficiali e definitivi, saranno noti già nella tarda serata grazie all'impiego di modernissime apparecchiature elettroniche.

Sono in lizza 13 partiti, dei quali solo tre hanno attualmente una rappresentanza nel Bundestag. Quelli che presentano liste in ogni circoscrizione sono: «SPD» (socialdemocratici), «CDU» (cristiano-democratici), «CSU» (cristiano-sociali), «FDP» (liberali), «N.P.D.» (neo-nazisti), «ADF» (che con i comunisti raggruppa tutte le formazioni politiche che si collocano all'estrema sinistra) ed «EP (Europa Partei). I seguenti partiti sono presenti invece soltanto a livello regionale o locale: «Bayernpartei» (in Baviera), partito del centro (nella Renania-Vestfalia e nella Saar), «FSU» (Unione democratica socialista ad Amburgo, Bassa Sassonia, Brema, Renania-Vestfalia e Baviera), «GPD» (Partito pantedesco nello Schleswgig - Hollstein, Bassa Sassonia, Renania-Vestfalia, Assia, Baden Wuertenberg e Baviera), «UAP» (Partito operaio indipendente, Renania - Vestfalia), «DV» (Partito popolare tedesco, soltanto in alcune circoscrizioni). A Berlino - Ovest, voteranno soltanto (per corrispondenza) i tedeschi che hanno il domicilio nella Repubblica federale e che sono circa 45 mila.

Le liste dei tredici partiti contengono 2243 candidati. Il vigente sistema elettorale unisce gli elementi dell'elezione maggioritaria con quelli della elezione proporzionale e prevede un doppio voto, uno di lista ed un altro per il mandato diretto. La Germania occidentale è divisa in 248 circoscrizioni elettorali, che eleggono ciascuna direttamente un rappresentante al Bundestag, mentre gli altri 248 deputati sono eletti sulle liste dei partiti. La legge elettorale tedesca non consente l'ingresso in Parlamento a un partito che non abbia ottenuto almeno il cinque per cento dei voti.

A differenza di altri paesi la campagna elettorale nella Repubblica federale tedesca non termina 24 ore prima che le urne siano aperte ma solo la sera prima. Dunque, anche oggi si svolgono comizi e manifestazioni di propaganda. La giornata, tuttavia è stata caratterizzata da una calma che tradisce l'intensa attività dei giorni trascorsi e le grandi aspettative di domani.

La campagna elettorale, come è noto, si è imperniata soprattutto sul problema monetario (pro e contro la rivalutazione del marco) e su quelli sociali, acuiti dall'ondata di scioperi e di rivendicazioni salariali, che nelle settimane trascorse hanno scosso il mondo del lavoro tedesco e che saranno definitivamente affrontati subito dopo le elezioni. Ma il «problema tedesco» quello della riunificazione delle due Germanie e dei confini orientali, rimane sempre sullo sfondo non solo della scena tedesca, ma dell'intera scena europea, almeno dell'Europa centrale.

L'antivigilia delle elezioni, cioè la giornata di ieri, è stata contrassegnata da altri, clamorosi incidenti a danno dei nazional-democratici di von Thadden. L'episodio è avvenuto ieri sera a Norimberga, dove doveva tenersi l'ultimo comizio del partito di estrema destra. Varie migliaia di contro-manifestanti si sono riuniti nella piazza dove von Thadden avrebbe dovuto parlare, decisi ad impedire il discorso. Data la situazione così determinatasi, all'ultimo momento le autorità hanno deciso di revocare il permesso per il comizio.

Un migliaio di agenti hanno caricato a lungo la folla per disperderla e sei autopompe sono entrate in azione. Un bilancio degli incidenti indica che 24 persone sono state arrestate e che 38 agenti hanno riportato ferite; tra i contro-manifestanti si è registrato un numero di feriti probabilmente elevato, ma ufficialmente si afferma che sono soltanto tre.

NELL'ESTUARIO DEL RIO DE LA PLATA AL LARGO DI BUENOS AIRES

Cargo con marinai italiani affonda dopo una collisione

Sei morti e due dispersi accertati finora e tra questi due connazionali
Difficoltà nell'avere notizie: l'armatore è celato dietro una bandiera ombra

La Plata 27

Collisione al largo di La Plata in Argentina tra il mercantile «Sagittarius» con bandiera «ombra» liberiana ma appoggiato a Genova e con comandante e gran parte dell'equipaggio italiani, ed il cargo tedesco orientale «Schwarzburg». Il «Sagittarius» è semiaffondato nell'estuario del Rio de La Plata. Aveva a bordo un equipaggio di 25 persone delle quali quattordici risultano essere italiane. Sulla sorte dell'equipaggio non si hanno notizie precise: l'agenzia genovese «Salvatores e C.» non è in grado di darne. Secondo fonti d'oltreoceano i morti accertati sarebbero sei.

Informazioni dall'Argentina danno per recuperati i cadaveri di due marinai: Ugo Buscaglia di 48 anni, italiano, e Juan Diaz di 25 anni, spagnolo. Altri nove marinai, secondo la stessa fonte, sono stati tratti in salvo da un rimorchiatore. Le fonti argentine danno inoltre per ufficialmente dispersi Giovanni Marzocca di 22 anni, italiano, e Martin Gonzales di 25 anni, spagnolo.

Un portavoce argentino ha precisato che la collisione tra la nave liberiana e la nave tedesco-orientale «Schwarzburg» è avvenuta al largo di Punto del Indio, nell'estuario del Rio de La Plata, a circa 140 chilometri dal porto di Buenos Aires. Due uomini dell'equipaggio della nave liberiana sono morti in seguito all'urto, mentre altri quattro sono rimasti bloccati all'interno della sala macchine, che si è completamente allagata, e sono annegati. La nave tedesco-orientale ha subito danni leggeri mentre nella fiancata destra della «Sagittarius» si è aperta una grossa falla. Subito dopo la collisione l'equipaggio della nave liberiana aveva avuto l'ordine di abbandonare immediatamente il mercantile. La «Sagittarius» che stazza 7254 tonnellate, era diretta a Ravenna con un carico di 9900 tonnellate di grano. La «Schwarzburg» proveniva da Amburgo con un carico misto. Le autorità marittime di La Plata hanno dichiarato di ritenere che la «Sagittarius» possa essere rimessa a galla e rimorchiata a La Plata per le riparazioni di emergenza.

Ed ecco l'elenco dei quattordici italiani: il comandante Vesuvio Michelino di 62 anni, di Pontelagoscuro (Ferrara) e residente a Genova; il primo ufficiale Gregorio Dundich di 52 anni di Lussinpiccolo; il secondo ufficiale Filippo Ciccarelli di 26, genovese; il radiotelegrafista Giovanni Marzocca di 23, di Molfetta (Bari); il comandante di macchina Mario Palumbo di 52, di Lerici (La Spezia); il primo macchinista Ugo Buscaglia di 48, savonese; il terzo macchinista Bruno Brattoli di 28, di Molfetta (Bari); il giovanotto Adriano Greco di 23, di Spalato; il giovanotto Mauro Zelatore di 18, genovese; il capo fuochista Antonino Tuccio di 26, di Favignana (Trapani); il mozzo Nicolò Miri di 45; palermitano; il cuoco Giuseppe Azzarini di 29, di Tellaro (La Spezia); il garzone di cucina Francesco Carbonaro di 18, di Siderno (Reggio Calabria) e il fuochista Luigi Facchin di 28 anni di Lamon (Belluno).

LE FAMIGLIE IN ANSIA non sanno a chi chiedere

DAL NOSTRO CORRISPONDENTE

Genova, 27

L'agenzia marittima «Salvadores e C.» che ha noleggiato il mercantile liberiano «Sagittarius» venuto a collisione ieri al largo del porto di Buenos Aires con il cargo della Germania orientale «Schwarzburg» non ha ancora potuto dare notizie precise sul disastro.

A quanto pare, la società armatrice, la «Sagittarius Shipping Corp.» con sede sociale a Monrovia, recapito a Zurigo, non è riuscita ancora a mettersi in contatto con le autorità di Buenos Aires e con lo agente marittimo della società in Argentina per avere notizie più dettagliate. La nave liberiana, che stazza 7254 tonnellate, aveva toccato Genova l'ultima volta nel 1968, al comando del capitano Vesuvio Michelini. La «Sagittarius» (a bordo della quale era imbarcato tempo fa Dino Vanni, padre di Marco Baldisseri, uno dei protagonisti del «Caso Lavorini») aveva lasciato Buenos Aires il giorno 24 diretta in Italia, dove sarebbe dovuta giungere verso il 20 ottobre.

La «Sagittarius Shipping Corp» di Monrovia con sede a Zurigo è una delle tante società fittizie che nascondono i veri proprietari di navi con bandiera-ombra. I vari problemi connessi a queste società sono stati ampiamente dibattuti, anche recentemente. Ora si affaccia un altro dei casi classici che mettono in difficoltà gli agenti marittimi e in atroce ansia le famiglie dei marinai. A chi rivolgersi? Con chi protestare? A Genova c'è una agenzia marittima che è solo noleggiatrice della nave, gli armatori hanno un recapito a Zurigo; la società ha sede in Liberia. Accade così che famiglie di marittimi vivono ore di angoscia non potendo sapere la sorte dei loro cari.

Il signor Salvatores, titolare dell'omonima agenzia con sede in via Fieschi 2, da noi interpellato questa mattina, ci ha assicurato che sta facendo tutto il possibile per avere al più presto notizie dei marittimi. Purtroppo tutte le notizie passano attraverso il recapito di Zurigo; infatti le autorità argentine, che svolgono le indagini sul disastro, daranno comunicazioni alla società armatrice e soltanto più tardi questa le passerà alla società noleggiatrice.

Come si è detto, l'equipaggio è in prevalenza italiano. L'agenzia marittima genovese non è nemmeno sicura di possedere l'elenco aggiornato dei componenti l'equipaggio durante il periodo di navigazione, avendo la nave toccato vari porti del Sud America, alcuni marinai potrebbero essere sbarcati.

B. C.

ULTIMA ORA

Quattro i morti

Buenos Aires, 27

A tarda notte (ora italiana) la Prefettura marittima di Buenos Aires ha diramato un comunicato ufficiale sul numero delle vittime che — indicate in un primo momento in sei — sono in realtà quattro. In questo ultimo comunicato non si fa più cenno alla esistenza di dispersi. Tra i morti gli italiani sono Ugo Buscaglia ed il radiotelegrafista Giovanni Marzocca. Le altre due vittime sono di origine spagnola.

PRIMA NEBBIA in Lombardia

Milano, 27

Primo nebbione in Lombardia. Spessi banchi sono scesi la scorsa notte e questa mattina nella zona del Lodigiano, ostacolando il traffico sull'Autostrada del Sole e ritardando la marcia dei treni.

SUGLI AUTOTRENI

FINO A DICEMBRE il conducente unico

Roma, 27

Gli autotreni, gli autoarticolati e gli autosnodati potranno ancora essere condotti da un conducente unico entro certi limiti, sino al 31 dicembre. Una comunicazione in questo senso è stata fatta dall'ANITA alle associazioni di categoria. Il conducente unico — ammesso da 18 mesi a questa parte anche in Italia e la cui ultima proroga scadeva il 30 settembre — può essere utilizzato su percorsi di 150 km. all'andata ed altrettanti al ritorno da compiersi entro le 24 ore.

Entro il 15 novembre, le associazioni di categoria comunicheranno ai competenti organi ministeriali i propri suggerimenti riguardo allo anticipo dell'applicazione in Italia del regolamento CEE che prevede, all'interno di ciascun Paese membro, oltre che nell'ambito della Comunità, un conducente unico per tratti di 450 km. in andata ed altrettanti al ritorno, sempre nelle 24 ore, nonché alla riduzione dell'orario di lavoro (8 ore complessive per giorno). Le nuove norme entreranno in vigore nell'ambito della Comunità con il primo ottobre di quest'anno.

UNO DEI QUATTRO E' GRAVE

OPERAI USTIONATI dall'acciaio fuso

Brescia, 27

Quattro operai della ferriera «Fenotti e Comini» di Nave, sono stati investiti da una pioggia di acciaio fuso ad altissima temperatura, e sono ora ricoverati all'ospedale di Brescia con ustioni in tutto il corpo. Per uno di essi, Umberto Pasotti di 25 anni, abitante a Nave, i medici si sono riservata la prognosi; gli altri tre — Giuseppe Boldrini di 19 anni, di Nave; Oscar Minoglia di 21, di Brescia; Battista Guerra di 27, di Mairano — guariranno rispettivamente in 30, 20 e 15 giorni.

Ruote all'aria per lo scontro

(Foto Domini)

Ecco come si è presentata la scena, ai primi soccorritori, dello scontro tra l'autobetoniera e il treno, al passaggio a livello di Remanzacco. Sulla sinistra le due vetture del convoglio uscito dai binari; a destra, il mezzo investitore rovesciatosi dopo l'urto

AUTOBETONIERA CONTRO UN TRENO A UN PASSAGGIO A LIVELLO INCUSTODITO

UN MORTO E TRENTATRÉ FERITI SULLA LINEA TRA UDINE E CIVIDALE

Deceduto poco dopo il ricovero all'ospedale il conducente del pesante veicolo
In seguito all'urto il convoglio è deragliato - Inspiegabili le cause dello scontro

Udine, 27

Questo pomeriggio, un treno viaggiatori della Società Veneta Ferrovie, è uscito dai binari sulla linea Udine-Cividale, alla altezza del casello 6, dopo essere stato investito da un'autobetoniera che stava attraversando i binari. Deragliando, il convoglio si è rovesciato sulla sinistra rispetto al senso di marcia.

Nell'incidente ha perso la vita il conducente dell'autobetoniera, deceduto poco dopo il ricovero all'ospedale di Udine, mentre sono rimaste ferite 33 persone, 16 delle quali ricoverate nel nosocomio del capoluogo friulano e 17 in quello di Cividale. La vittima è Mario Ceschia di 23 anni, abitante a Pozzuolo del Friuli e dipendente di un'azienda milanese.

Secondo i primi accertamenti, le cause dell'incidente appaiono incomprensibili. Il luogo dov'è accaduto offre, infatti, una buona visibilità, sia per coloro che percorrono la strada comunale che porta a Premariacco, e lungo la quale è situato il passaggio a livello incustodito sia per i conducenti dei treni. La linea è in rettifilo e non vi sono ostacoli. Il passaggio a livello, inoltre, è provvisto dei segnali di allarme (campana e luci lampeggianti) che funzionano regolarmente.

Partito dalla stazione di Udine e diretto a Cividale, il treno, composto da un locomotore Diesel-elettrico e da due vetture, sulle quali viaggiavano 43 persone, stava giungendo a circa 70 chilometri orari al casello 6 che è disabitato, quando il conducente, Nicola Nadalutti, si è accorto che sulla strada sopraggiungeva dalla destra una grossa autobetoniera. Dati i fischi regolamentari, e convinto che l'autista avesse scorto sia il treno, sia i segnali di avvertimento, il macchinista ha proseguito, ma ha dovuto innestare la rapida quando si è accorto che il grosso automezzo non accennava a fermarsi.

L'autobetoniera, che stava rientrando vuota a Udine dopo avere trasportato calcestruzzo a Ipplis, ha strisciato contro la «coda» del locomotore ed è andata a cozzare con violenza contro la prima vettura che è stata scaraventata fuori del binario, andando a sfasciare l'apparecchio ripetitore dei segnali di avvertimento al passaggio a livello. Ha poi divelto un grosso masso e si è messa di traverso. Anche la seconda vettura ha riportato gravi danni.

Sono stati subito organizzati i soccorsi ed i feriti sono stati trasportati con autoambulanze, parte a Udine e parte a Cividale. Un'inchiesta è stata aperta dalle autorità, con la collaborazione di un ingegnere della «Società Veneta». Un anno fa, allo stesso passaggio a livello era accaduto un analogo incidente. La linea ferroviaria è stata interrotta e non potrà essere ripristinata prima di domani mattina.

S. L.

«MARCIA DELLA MISERIA» da Palma a Montevago

Agrigento, 27

Oltre duemila persone hanno partecipato oggi alla «marcia della miseria» che partita questa mattina da Palma Montechiaro, dopo avere attraversato Licata, Campobello, Canicattì, Recalmuto, Grotte e Favara, è giunta nel pomeriggio ad Agrigento dove ha sostato in piazza Vittorio Emanuele, prima di proseguire per Montevago. La manifestazione si concluderà in questa cittadina con una «veglia notturna». In testa al corteo erano alcuni autocarri con lavoratori che issavano cartelli di protesta; seguivano centinaia di autovetture tutte sovraccariche di persone.

Ad Agrigento una delegazione composta da sindacalisti della CISL, della CGIL, della UIL, da rappresentanti delle ACLI e delle varie categorie di lavoratori della provincia e da alcuni sindaci, è stata ricevuta dal presidente della Amministrazione provinciale avv. Michele Russo al quale è stato consegnato un documento nel quale viene illustrato «il grave stato di miseria in cui langue la provincia» e viene richiesto un intervento delle autorità del governo nazionale, regionale e degli enti economici nazionali per risolvere la crisi socio-economica.

La «marcia della miseria» rientra nel contesto delle manifestazioni previste nello sciopero generale di 48 ore nella provincia di Agrigento. Al corteo, insieme ai dirigenti sindacali, hanno partecipato i sindaci di 40 Comuni dell'Agrigentino, deputati, consiglieri comunali, amministratori e dirigenti di partiti politici.

DUE SORELLINE uccise da un'auto

Bologna, 27

Una bambina di 14 anni, Remigia Ghetti, e la sorellina Lucia, di 16 mesi, sono rimaste vittime di un incidente stradale a Lovoleto, una frazione di Granarolo. La fanciulla stava attraversando la strada con in braccio la piccola Lucia quando è sopraggiunta un'auto, proveniente da Ferrara e diretta a Bologna: investite in pieno, le due sorelle sono state proiettate a diversi metri di distanza.

Terremoto e panico in Italia centrale

Terni, 27

Terremoto e panico in Umbria, nelle Marche e in Abruzzo. I primi ad avvertire la scossa sono stati gli abitanti di Camerino e della zona vicina. Era l'una e quaranta minuti. Il sisma, sussultorio, è durato vari secondi provocando il risveglio degli abitanti del luogo. Non sono segnalati danni.

Verso l'1.42 la scossa è stata avvertita a Teramo e provincia. Si è calcolato che il sisma, del quarto grado della cala Mercalli, di natura sussultoria, della durata di sei secondi, abbia avuto epicentro a 80 chilometri da Teramo. Nessun danno né alle cose né alle persone. La gente si è riversata per le strade e vi è rimasta qualche ora.

Un minuto dopo, verso l'1.43, la scossa è stata registrata a Terni e in tutta la Valnerina. Anche a Foligno e Spoleto, in provincia di Perugia, il movimento sismico è stato segnalato da più parti. L'intensità del sisma, a carattere ondulatorio, è stata fra il terzo e il quarto grado della Scala Mercalli.

Molti ternani, sorpresi nel sonno, si sono alzati nel timore che l'evento si ripetesse e hanno trascorso parte della notte in bianco. Il terremoto è stato percepito con maggiore forza a Cesi, una frazione a circa sei chilometri dal capoluogo, e in tutti i paesi della Valnerina fino a Cascia.

E' passato solo un minuto e la forte scossa è stata registrata (1.44) in Ascoli Piceno e nella zona circostante. Il sisma, valutato al terzo grado della Scala Mercalli, è stato preceduto da un forte boato e si è manifestato prima in senso sussultorio poi ondulatorio. La scossa, della durata di qualche secondo, risulta essere la più lunga avvertita nell'ascolano negli ultimi anni.

Cartiere del Timavo S.p.A.
TRIESTE
Capitale sociale L. 8.000.000.000

Obbligazioni 7% - 1959/1974

Il pagamento della 21.a rata semestrale di interessi verrà effettuato a partire dal 1.o ottobre 1969 contro presentazione della cedola n. 21 presso le Casse in calce segnate.

Obbligazioni 5,5% - 1962/1977

Il pagamento della 15.a rata semestrale di interessi verrà effettuato a partire dal 1.o ottobre 1969 contro presentazione della cedola n. 15 presso le Casse in calce segnate:

a Trieste: Uffici della Società, v. Genova 8; Banca Commerciale Italiana; Banca Nazionale del Lavoro; Banca d'America e d'Italia; Banco di Napoli; Banco di Roma; Banco di Sicilia; Cassa di Risparmio di Trieste; Credito Italiano; Banca Triestina; Banca Nazionale delle Comunicazioni;

a Milano: Credito Lombardo, v. S. Pietro all'Orto 24; Monte dei Paschi di Siena, v. Mazzini 7; Cassa di Risparmio delle Province Lombarde, v. Monte di Pietà 8;

a Genova: Credito Lombardo, v. SS. Giacomo e Filippo 15;

a Venezia: Banco Ambrosiano, v. XXII Marzo 2378.

IL CONSIGLIO DI AMMINISTRAZIONE

DA UNA CINQUANTINA DI DIPENDENTI

La sede dell'ACI occupata a Genova

La categoria ha proclamato intanto lo sciopero a tempo indeterminato - Una ferma nota industriale

Roma, 27

E' continuato anche oggi lo sciopero nazionale dei dipendenti dell'Automobile Club di Italia, proclamato dalle organizzazioni sindacali di categoria (gruppo funzionari, ACI-CISL e SACI-CGIL). La categoria aveva in un primo tempo deciso di attuare uno sciopero di 48 ore, ma successivamente aveva stabilito di proseguire la manifestazione a tempo indeterminato.

Trecento dipendenti dell'ACI si sono riuniti stamane all'EUR, dinanzi alla stele a Guglielmo Marconi, e si sono recati in corteo al Ministero delle Finanze. Una delegazione è stata ricevuta dal capo di gabinetto del Ministero, dottor Longo e successivamente dal Ministro Bosco.

Al termine del colloquio con il Ministro Bosco le organizzazioni sindacali dei dipendenti dell'ACI hanno confermato la prosecuzione dello sciopero a tempo indeterminato di tutti i dipendenti dell'ACI e degli AC provinciali.

In un loro comunicato, le organizzazioni sindacali affermano, tra l'altro, che la delegazione, al termine dell'incontro con il Ministro delle Finanze, «ha preso atto degli intendimenti del senatore Bosco di non voler prendere iniziative che possano provocare l'instabilità e tantomeno il licenziamento dei lavoratori dell'ACI», riscontrando tuttavia, sul piano pratico, l'insufficienza delle dichiarazioni del Ministro, «in quanto non forniscono garanzie, anche sul piano economico, per il futuro della globalità dei dipendenti».

Circa una cinquantina di dipendenti, intanto, hanno occupato, verso le 11 di stamane, la sede lell'Automobile Club di Genova, in via Brigate Partigiane, per protestare «contro l'intendimento del Ministero delle Finanze di affidare l'incarico dell'esazione delle tasse di circolazione agli uffici postali».

La federazione dei funzionari direttivi dello Stato (Dirstat), ha invitato oggi i propri iscritti «a tenersi pronti per le opportune azioni sindacali», nel caso in cui «il Governo tentasse di rinviare o di eludere la attuazione degli accordi raggiunti nel giugno scorso» in materia di riforma, con particolare riferimento al riassetto degli statali.

Intanto, il modo di condurre le trattative per i rinnovi dei contratti di lavoro, da parte dei sindacati, è stato commentato questa sera da una nota industriale, la quale osserva che i rappresentanti dei sindacati assumono, durante gli incontri, un atteggiamento certamente sconosciuto ai lavoratori. I sindacati — precisa la nota — «in molti casi non hanno neppure cominciato a sedersi intorno ad un tavolo per discutere il nuovo contratto.

La nota osserva poi che «i sindacati continuano nel loro indirizzo di sostituire alla trattativa la violenza». Lo dimostra il fatto che «è appena terminato lo sciopero di 48 ore dei metalmeccanici, ed ancora non è spenta la eco delle dimostrazioni e dei picchettaggi che hanno caratterizzato le ultime giornate, che già si preannuncia una nuova fase di scioperi, per la prossima settimana: nel settore dei chimici, si proclamano 72 ore di scioperi, articolati dal 29 settembre all'8 ottobre (di particolare gravità questi scioperi illeciti in un settore tanto delicato e tanto gravido di pericoli), nel settore edile si annuncia un inasprimento del programma di scioperi».

UN COLPO D'ARIETE SUL TRENO

(Foto Domini)

Un'impressionante immagine della vettura investita dall'autobetoniera. Il pesante mezzo si è abbattuto come un potente colpo d'ariete sulla carrozza, devastandone la parte anteriore

LE REAZIONI AL CONSIGLIO NAZIONALE DELLA D.C.

Scontenti i socialisti della relazione Piccoli

Non è loro piaciuta l'equidistanza tra PSI e PSU
Rumor da Saragat per riferire sul momento politico

Roma, 27

Il Capo dello Stato ha ricevuto al Quirinale il Presidente del Consiglio. La visita si è svolta all'indomani di due avvenimenti di primo piano: la conclusione del Consiglio nazionale democristiano e il lungo Consiglio dei Ministri dedicato all'approvazione di provvedimenti di primaria importanza. Rumor ha pertanto fatto con il Presidente Saragat un giro di orizzonte sulla situazione politica e sugli impegni di Governo in vista anche dell'impegnativo calendario in programma per le prossime settimane sul piano parlamentare, governativo e dei partiti.

Fin dai prossimi giorni il segretario della D. C. Piccoli avvierà dal canto suo il chiarimento politico all'interno del partito onde convocare nel più breve termine possibile il prossimo Consiglio nazionale. E' stato lo stesso Piccoli a darne l'annuncio in una dichiarazione fatta stamane a commento dei risultati del Consiglio nazionale conclusosi ieri.

Dalla dichiarazione emerge innanzitutto che Piccoli ha voluto smentire l'interpretazione data dai morotei, dai sindacalisti e dai basisti di un Consiglio nazionale di carattere interlocutorio. In altre parole il Consiglio nazionale ha dato lo avvio al processo di chiarimento interno che sarà sviluppato nei prossimi giorni.

Ci sono poi i commenti dei partiti alla relazione Piccoli al Consiglio nazionale dc. I socialdemocratici (discorso di Ferri a Perugia) ne sono rimasti sostanzialmente soddisfatti. Attenzione però, precisano, alle pressioni in direzione di un accordo con i comunisti la cui prima tappa sarebbe costituita da un bicolore DC-PSI. In conclusione: i socialdemocratici sono disponibili per una nuova coalizione di centrosinistra ma a patto che essa sorga sgombra da ogni equivoco «collaborazionista» con il PCI. Approvazioni a Piccoli anche dalle sponde repubblicane. Il quotidiano del PRI lamenta però che il «treno della D. C. sia finito di nuovo su un binario morto per lo sciopero del personale viaggiante e di stagione». In altri termini per la scarsa reattività alle indicazioni di Piccoli.

Scontentezza invece nelle file del PSI: «Nessuna indicazione di indirizzi politici, nessuna iniziativa, solo il rinvio» scriverà domani l'«Avanti!» che ha parole di apprezzamento solo per la sinistra D.C. che ha mantenuto la sua polemica. Quello che scontenta i socialisti è in definitiva il rifiuto della D. C. ad uscire da un atteggiamento di equidistanza tra loro ed i socialdemocratici: l'«Avanti!» lamenta infatti che non sia stata indicata «una prospettiva verso cui la D. C. intende muoversi per uscire dalla alternativa o centrosinistra a quattro o elezioni anticipate».

Cartiere del Timavo S.p.A.
TRIESTE
Capitale sociale L. 8.000.000.000

Obbligazioni 6,5% - 1960/1975 della SOC. ELETTROTERMICA TRIESTINA

Il pagamento della 19.a rata semestrale di interessi verrà effettuato a partire dal 1.o ottobre 1969 contro presentazione della cedola n. 19 presso le Casse in calce segnate:

a Trieste: Uffici della Società, v. Genova 8; Banca Commerciale Italiana; Banca Nazionale del Lavoro; Banca d'America e d'Italia; Banco di Napoli; Banco di Roma; Banco di Sicilia; Cassa di Risparmio di Trieste; Credito Italiano; Banca Triestina; Banca Nazionale delle Comunicazioni;

a Milano: Credito Lombardo, v. S. Pietro all'Orto 24; Monte dei Paschi di Siena, v. Mazzini 7; Cassa di Risparmio delle Province Lombarde, v. Monte di Pietà 8;

a Genova: Credito Lombardo, v. SS. Giacomo e Filippo 15;

a Venezia: Banco Ambrosiano, v. XXII Marzo 2378.

IL CONSIGLIO DI AMMINISTRAZIONE

NEI GUAI UN UOMO CHE SI E' RICOSTRUITA UNA VITA

Si redime dopo il carcere Ora lo Stato vuole la «pigione»

Gli sono stati pignorati tutti i mobili perché non può pagare 900 mila lire per il mantenimento in prigione

Milano, 27

Francesco Randazzo di 50 anni, l'uomo a cui è stato ingiunto di pagare la somma di 900 mila lire per le spese sostenute dallo Stato per «vitto, cure sanitaire, mediche e bucato» durante un periodo di detenzione nelle carceri di Palermo dal 1951 al 1956, ha già subito nei giorni scorsi il pignoramento dei pochi mobili nella sua casa di Cinisello Balsamo dove vive con la seconda moglie, Nella Bardelli.

Il 3 ottobre prossimo, se non pagherà la somma che gli è stata richiesta dallo Stato, Francesco Randazzo dovrà assistere alla vendita all'asta dei suoi mobili. Tramite l'avv. Ferrari, l'ex detenuto ha tentato di ottenere una rateazione della somma ma il lungo tempo trascorso — quasi 14 anni — e la conseguente scadenza di tutti i termini non lo consentono, come ha fatto esplicitamente sapere l'Intendenza di finanza di Palermo, incaricata di eseguire il decreto di ingiunzione di pagamento.

L'avv. Ferreri ha precisato che il decreto notificato al suo cliente fa riferimento all'art. 221 della legge del 1882 che stabilisce le tariffe penali e all'art. 125 della legge del 1931 che disciplina i metodi di riscossione di tali tariffe.

Francesco Randazzo fu condannato per sequestro di persona a cinque anni di reclusione dalla Corte di Assise di Palermo nel 1951 e fu scarcerato, a pena espiata, nel 1956. L'anno successivo si trasferì a Cinisello Balsamo con la moglie e i due figli.

Tredicenne protagonista di una sordida vicenda

Verona, 27

La Squadra mobile ha scoperto una squallida vicenda al centro della quale era una tredicenne. Vi sono implicati, secondo i risultati delle prime indagini, una ventina di uomini. La polizia non ha voluto dare altri particolari.

SINGOLARE ECCEZIONE IN UN PROCESSO A ROMA

IN DUBBIO IL «MITO» DELLE IMPRONTE DIGITALI

Non bastano a costituire una prova di colpevolezza sostengono due avvocati: il Tribunale non dissente

Roma, 27

La validità dei rilievi dattiloscopici (impronte digitali) quale elemento di prova per rinviare a giudizio e condannare un imputato, è stata messa in dubbio stamane davanti alla Corte d'appello dai difensori di un uomo, Salvatore Sivio, i quali hanno ottenuto dai giudici una ordinanza che, rimettendo gli atti processuali al giudice istruttore, stabilisce una perizia di ufficio.

La questione è stata sollevata durante il processo di secondo grado (nel primo giudizio Salvatore Sivio fu condannato a due anni ed otto mesi di reclusione per furto) dagli avvocati Franco De Cataldo e Antonio Taramelli che già l'avevano presentata, senza successo, durante il primo processo. A parere degli avvocati, infatti, i rilievi dattiloscopici devono essere considerati non elemento di prova contro l'imputato, ma solo un indizio che deve essere necessariamente controllato dal giudice sia nella fase istruttoria, sia nella fase dibattimentale del procedimento.

Poiché il rinvio a giudizio di Salvatore Sivio avvenne soltanto in base ai rilievi dattiloscopici compiuti dalla polizia scientifica, i difensori hanno chiesto che la Corte disponga una perizia d'ufficio. L'istanza, già rigettata dai giudici del Tribunale, è stata accolta dalla Corte d'appello che, rimettendo gli atti al giudice istruttore, ha rinviato anche a nuovo ruolo il processo.

FIAT

Società per Azioni - Sede in Torino
Capitale Sociale L. 150 Miliardi - Versato L. 150 Miliardi

PAGAMENTO INTERESSI E RIMBORSO TITOLI ESTRATTI

Si avvertono i Signori Obbligazionisti che a partire da mercoledì 1° ottobre 1969 saranno messi in pagamento gli interessi semestrali sulle Obbligazioni 6% — emissione 1957 — contro ritiro della cedola n. 24.

Dalla stessa data saranno rimborsabili al valore nominale i sottoindicati certificati obbligazionari 6% — emissione 1957 — estratti nel nono sorteggio effettuato il 10 settembre 1969, contro presentazione dei certificati stessi muniti delle cedole dal n. 25 al n. 36:

certificati da	25 obbligazioni	dal n.	15585	al n.	15844
		» »	16993	» »	17198
		» »	18163	» »	19065
» »	50 »	» »	35155	» »	36135
		» »	37219	» »	37605
» »	100 »	» »	83324	» »	87431
» »	500 »	» »	103735	» »	104624
» »	1000 »	» »	115400	» »	116084

L'elenco dei certificati suddetti e di quelli relativi alle precedenti estrazioni non ancora presentati al rimborso è stato presentato per la pubblicazione sulla Gazzetta Ufficiale, inviato a tutte le Camere di Commercio per l'affissione nell'Albo Camerale e distribuito a tutte le Banche incaricate dei pagamenti; sarà inoltre inviato gratuitamente ai richiedenti.

I pagamenti suddetti saranno effettuati presso la Cassa sociale in Torino — Corso G. Marconi n. 10 — e presso le Sedi e Dipendenze dei consueti Istituti Bancari.

La grande rotativa

Lo zio Valentino, mio padre Francesco, i loro compagni di quel tempo pieno di speranze: Susmel, Colognese, Oliva, Cerniutz, Senigalia, Puecher e tanti altri di cui non ricordo i nomi, li vedo vivi nella memoria sempre presi a discutere interminabilmente con foga entusiasta, mai stanchi: a me, bambina, davano l'impressione che non dormissero mai; tutti intorno al tavolo che la mamma non arrivava a sparecchiare prima che incartamenti e giornali non lo coprissero con incredibile abbondanza.

Nel cerchio della lampada volavano di qua e di là sopra il tavolo le lunghe mani sempre irrequiete di Susmel; gli occhi azzurri di zio Valentino anche nelle più accese discussioni sono chiari e sereni dietro il vetro lucidissimo degli occhiali, e il loro sguardo si posa benevolo su di me; papà... per papà c'è sempre qualcosa «che non va assolutamente», e si alza dalla sedia ogni momento — e ad ogni momento io ho una stretta al cuore — per «aggredire l'avversario» oltre il tavolo: ora è «Micel» (Susmel), ora «Tin» (Valentino), spesso è un pugno formidabile di protesta sul tavolo che scricchiola, mamma sussulta, a me viene una gran voglia di piangere ma mi guardo bene dal farlo, quando, improvvisamente, succede un miracolo: tutti sono d'accordo, si battono affettuosamente le spalle, e sudati, sorridendo, bevono da grossi bicchieri l'acqua fresca che mamma si affretta a versare. Io approfitto di quella pausa serena per dar la buona notte ai «compagni», uno per uno: zio Valentino è il più affettuoso, papà il più distratto; mi dà un bacetto, ma io so che lo fa senza accorgersene, mi avvedo che ricomincia ad arrabbiarsi, scappo furtiva e mi trovo nella stanza buia. Mentre mamma accende la candela, ecco papà entrare di corsa per darmi un "vero" bacio e dirmi «stupidina» e farmi felice, corre via che mi sembra più un'apparizione che una realtà. Mamma va piano su e giù per la stanza, accende il lumino ad olio sotto il vaso di porcellana bianca coi buchetti rotondi pieni di luce e sospira: «Ah, questo benedeto sol de l'avenir..!», e quasi quasi dimentica anche lei di baciarmi. Io mi addormento pensando a papà, sento di parteggiare per lui e il cuore che batte.

* * *

«No! no! la grande rotativa, no..!» Ma le mie grida "loro" non le udivano, continuavano a martellarla, a colpirla; tutto il cortiletto di via delle Zudecche davanti al giornale era pieno di fumo, rintronava di colpi furibondi, di ordini urlati, di scoppi. Per me che l'amavo e per "loro" che l'odiavano, la grande rotativa era una creatura viva...

Poi fui travolta dalla mischia e solo molte ore dopo potei far ritorno a casa... «Il Lavoratore» era in fiamme... Io avevo la febbre. Di tutto il brutto che avevo visto, m'era rimasto nel cuore lo strazio della grande rotativa.

Ogni tanto papà annunciava in famiglia: «E' arrivato un pezzo della GRANDE ROTATIVA!». Non so se la parola in sé o il modo come papà la diceva, forse tutte e due le cose, mi mettevano davanti a un fatto straordinario. E credo che veramente la grande rotativa, comperata a pezzi, un po' alla volta, come si avevano i soldi, rappresentasse per il partito e per il giornale un grande avvenimento.

Quel giorno che era arrivato l'ultimo pezzo, andammo tutti a vedere la grande rotativa in funzione. Fu un gran giorno. Potrei trovarmi davanti alla macchina più straordinaria, più inverosimile, più perfetta del mondo, mai proverei una simile emozione. "Quella" grande rotativa era assai più di una macchina! Esprimeva qualcosa che la sorpassava, quel suo pulsare regolare... un grande cuore, tanti cuori uniti... No, mai potrò dimenticare la ferocia di quei colpi sulla grande rotativa del «Lavoratore», dei lavoratori...

* * *

Quelli che sono stati i compagni di mio zio Valentino, di mio padre Francesco... una schiera che l'inesorabilità del tempo ha ormai inghiottito... Ma quel mondo mi ha segnata fin dall'infanzia, ne porto la traccia indelebile. E più passano gli anni più vivo in quell'insegnamento. Che è, in me, operante: mi sottrae a ogni forma politica oggi esistente e, nel contempo, alimenta una certa mia speranza... che sta già divenendo fiducia condivisa... il mio "isolamento" è, ormai, solo apparente... Potrebbe essere diversamente se da lontano, da luoghi e paesi diversi, mi vengono incontro altre "isole" in fraternità d'intenti...? No, non si tratta di "fitte schiere": le mie certezze poggiano sacralmente sul "singolo"... Così mi dice quell'insegnamento, oggi, nelle condizioni attuali... Nel presente che si vive, il futuro è l'intima molla segreta che ci porta a ricordare...

A San Giacomo... qualche anno fa... il vecchio operaio ed io, l'uno di fronte all'altro davanti al massiccio tavolo rotondo di un'osteria e i due bicchieri di vino rosso... Ascolto. L'operaio mi racconta fatti e aneddoti di quel tempo; parlando, arrotola adagio il tabacco nella cartina; il ritmo di quel gesto e quella voce familiare aiutano i miei ricordi, che affiorano dall'infanzia, si fanno strada tra la nebbia del tempo, chiari nel loro significato. Non si tratta di una particolare fede politica: il ragionare dell'operaio ha tutta un'altra direzione: egli mi accentua l'integrità morale di quegli uomini; e subitaneo, un ricordo mi colpisce: la povertà della mia famiglia e di quella di zio Valentino. Appena ora la vedo, questa reale povertà; prima non me n'ero accorta: in casa nessuno se n'era mai lagnato, mai fatta parola, proprio come di cosa che non contasse. Quello che contava era la ricchezza degli ideali, la purezza nella lotta...

* * *

Il tavolo di cucina è tutto festoso così ingombro di talloncini multicolori: sono i talloncini spesa delle Cooperative Operaie. Quanti soldi si spendono in un anno pur facendo economia! Noi tre fanciulli aiutiamo la mamma: dividiamo i talloncini per colore e ne facciamo tanti mucchietti, dei quali mamma "compone" tante 20 corone, le mette accuratamente nelle bustine apposite — i nostri occhi seguono ogni suo gesto — chiude le bustine, vi scrive sopra il nome del socio; tutto questo mentre si fanno i progetti per le compere, nell'ansia di sapere su quale importo si potrà contare. Quest'anno, è deciso, che non si comprerà "mangiativa", si comprerà "manifattura" nel grande negozio che le Cooperative hanno aperto in via della Raffineria...

I percenti delle Cooperative Operaie! sono il grande avvenimento di fine d'anno! Si aspetta quel giorno della conta per dar la stura ai desideri covati in seno: ognuno di noi li esprime con molta diplomazia, ma è terribilmente imbarazzante scegliere tra una cosa e l'altra: c'è sempre una sproporzione disperante tra la lista del fabbisogno e la somma disponibile...

* * *

Le Cooperative Operaie di Trieste, Istria e Friuli erano diventate in pochi anni un grande organismo cooperativistico, non solo di consumo, ma anche di produzione: aveva il proprio panificio, il proprio pastificio... Ideate da Valentino Pittoni, e da lui fondate con un gruppetto di 200 soci e con il coraggio dei poveri, le Cooperative Operaie erano la dimostrazione pratica di quali «miracoli» sia capace la fede nell'idea accoppiata alla chiarezza della intelligenza coraggiosa, concreta, lungimirante.

Come fosse oggi, ricordo — e nella vita la frase familiare mi è stata sempre d'insegnamento — le parole della mamma quando ci ammoniva per indurci a compiere un dovere particolarmente umile: «Ricordève de vostro papà, che ièra ingegner, e che ogni sera l'andava a scovar el primo magazin de le cooperative operaie!».

Il papà, l'avevamo perduto che era giovane; mamma era rimasta con noi tre, piccoli da tirar su, e una pensione di fame, sebbene papà avesse il grado di «ingegnere superiore» ai Magazzini Generali... Quanto ha cucito la mamma su questa macchina Singer di vecchio stampo che mi tiene compagnia. Guardo il pedale e lo vedo muoversi veloce sotto ai suoi piedi: bisogna sbarcare il lunario e far studiare i ragazzi, e non chiedere nulla a nessuno... Eppure mamma è serena, gioiosa, batte il pedale e canta; allegra, giovane, scherza con noi sui malanni che vanno affrontati, e tutte le complicazioni diventano un gioco un po' intricato che dà soddisfazione a sbrogliare... Così, con leggerezza, ella ci porta avanti, sulla strada severa che il papà aveva indicato: una strada luminosa anche per quel suo sorriso... Che importa se alla fine di questa strada il Sole dell'avvenire dovesse rivelarsi un miraggio? E' la strada della vita che merita d'essere vissuta... almeno per me, che so le ricchezze che m'ha donato.

Anita Pittoni

ULTIME BATTUTE DELLA CAMPAGNA PER LE ELEZIONI NELLA REPUBBLICA FEDERALE

Kiesinger si è messo a far di conto per conquistare l'elettorato germanico

I democristiani passati all'offensiva sul terreno del borsellino per sottrarre simpatie ai socialdemocratici Brandt e Schiller con le spalle al muro dopo i recenti provvedimenti finanziari decisi dal Cancelliere

DAL NOSTRO INVIATO

Bonn, 27

Stamane, vigilia di tregua elettorale, tutti i quotidiani germanici pubblicano vistose inserzioni a pagamento dei vari partiti. Sarebbe dovuta comparire, sui principali giornali, anche una (del costo, si era calcolato, di mezzo milione di marchi, quasi ottanta milioni di lire) in attacco del Ministro dell'Economia Schiller, socialdemocratico. Firmatario, un fantomatico comitato per la stabilità economica, che è poi lo slogan — questo della stabilità dei prezzi e dello sviluppo economico — dello stesso partito socialdemocratico.

E sarebbe stato l'ultimo «colpaccio» — ormai alla vigilia delle elezioni per il nuovo Bundestag — menato dal partito di Kiesinger e di Strauss a quello di Willy Brandt, in quest'ultima, accesissima fase pre-elettorale. Ma all'ultimo istante essa è stata ritirata. Un colpo sufficientemente duro dev'essere stato ritenuto quello dell'improvvisa chiusura delle Borse valori, decisa dal Cancelliere Kiesinger senza alcuna consultazione con il Ministro socialdemocratico per l'Economia, che di fronte al fatto compiuto — lui, il mite «professorino» che l'SPD ha contrapposto al democristiano Strauss, il «mastino» bavarese responsabile delle finanze — è esploso in dichiarazioni indignate, di una violenza verbale anche grossolana. Benché non debba meravigliare qui certo linguaggio, anche i leaders principali facendo largo uso, nei pubblici comizi, di espressioni, a dir poco, inusitate. Ho sentito per esempio Willy Brandt gratificare i suoi partners di governo degli epiteti di «ciarlatani» e di «buffoni»; e ciò in un suo trionfalistico comizio a Kassel: abito blu, il volto abbronzato, la voce arrochita, accolto al suo arrivo sul palco dall'allegro «cha, cha, cha» di un'orchestrina (a differenza di Kiesinger cui piace farsi annunciare da bande marziali), Brandt sottolineava con istrioneschi colpi di piede, che facevano vibrare le tavole del palcoscenico, le sue battute, come: «Kiesinger, la cui campagna assomiglierebbe in America piuttosto a quella di Goldwater che non a quella di Nixon, mi attacca come un ex comunista, ed anzi agita la pericolosità della mia politica estera, quasi io fossi il candidato alla successione di Mao, anziché a quella dello stesso Kiesinger».

Rapporti con l'Est

Era questa la fase in cui Brandt, promotore dell'apertura di Bonn verso i Paesi dell'Europa orientale, l'uomo che ha saputo inserire nella sua politica estera alcuni aspetti di portata mondiale e fra questi le relazioni con il terzo mondo, era reduce dall'ultimo suo successo pre-elettorale: dopo il «colpo grosso» dell'incontro a New York con Gromiko poteva ormai presentarsi come «lo unico tedesco con cui Mosca vuole parlare» e tagliare così sia l'arma polemica ai liberali della FDP (che si vantavano di essere i soli ad avere presentato un progetto per un trattato con la Germania orientale) sia allo stesso Kiesinger, il quale aveva definito la recente risposta dell'URSS, circa un reciproco accordo per la non violenza, come una «richiesta di resa senza condizioni». Ed era anche il momento — e si trattava di pochi giorni fa — in cui tutte le inchieste demoscopiche concludevano con la previsione di una netta ascesa socialdemocratica di contro a un sensibile calo dei democristiani (inoltre attribuivano un'ottima tenuta ai liberali di Scheel, la quale avrebbe consentito la formazione di una cosiddetta «piccola coalizione», escludente per la prima volta dal governo federale il partito di Adenauer e di Erhard e ora di Kiesinger; ed anzi alcuni giornali riportavano voci di pretesi incontri tra socialdemocratici e liberali per la spartizione di posti nel futuro governo).

Era il periodo in cui Kiesinger — come notò un osservatore — «parlava da perdente» e Brandt veniva accolto ovunque da manifestazioni trionfali. Ma da una difficile posizione di difesa, contestativa della politica estera di Brandt, i democristiani sono da ultimo passati al contrattacco, con mossa ardita e repentina, quasi allo scadere della campagna elettorale. In quale modo? Spostando l'attenzione dell'opinione pubblica sui problemi economici, proprio quelli che finora giocavano a favore dei socialdemocratici, forti del merito attribuito a Schiller di aver risollevato l'economia tedesca dalla depressione del 1966. E proprio perché questo è un Paese che anche in politica ragiona con il portafogli, ed è agli aspetti monetari, e più in generale economici e finanziari, che la stragrande maggioranza dei tedeschi annette la massima importanza un'indagine campione ha stabilito infatti che nell'interesse degli elettori gli argomenti di politica estera sono appena al sesto posto, preceduti da quelli sulla stabilità dei prezzi, lo sviluppo economico, le pensioni, i problemi del traffico, la riforma scolastica), proprio per questo Kiesinger è passato infine all'offensiva sul terreno del borsellino. Egli ha tratto dalla manica l'asso della chiusura delle Borse valutarie, evidentemente suggeritagli da Strauss per infierire un colpo gravissimo, nettamente accusato, al prestigio dell'occhialuto professorino Schiller; ed ha potuto dimostrare: «Avete visto a che punto ci ha condotti la politica economica dell'SPD? Non ci fossimo noi della CDU a porvi rimedio, in campo finanziario...».

Colpi a sorpresa

Ed ecco le ultime battute polemiche di questa accesa campagna, condotta senza esclusione di colpi a sorpresa (i più sensazionali, l'incontro di Brandt con Gromiko ed ora il blocco dell'«afflusso» di valuta estera deciso da Kiesinger e Strauss) si sono spostate sotto l'insegna della rivalutazione del marco e del mantenimento dell'odierna parità monetaria. Brandt e Schiller sono stati messi con le spalle al muro: la possibilità che il loro partito possa prevalere domani (i primi risultati si conosceranno già in serata, grazie ai «computers») e formare una coalizione di governo con i liberali, fautori anch'essi della rivalutazione del marco, ha in effetti scatenato una grande speculazione monetaria internazionale, premessa a una minaccia inflazionistica ancora più vasta di quella del 1966. Da qui l'opportunità, da essi stessi condivisa, di bloccare fino a lunedì l'afflusso di valuta estera. Gli stessi socialisti sono stati costretti, dunque, a dar prova dell'efficacia della misura adottata da Kiesinger anche se d'altro canto protestano contro una «bassa speculazione» elettorale.

A sua volta ora sulla difensiva, Brandt accusa Kiesinger di aver artificiosamente «montato» una situazione di disorientamento proprio alla vigilia della consultazione. Ma intanto ha dovuto rendere una dichiarazione, secondo la quale il suo partito non intende rivalutare il marco nel prossimo futuro (altrimenti, di questa pericolosissima corsa estera all'acquisto di marchi sarebbero stati imputati gli stessi socialdemocratici). Messo alle strette Brandt minaccia questo e quello nel tentativo di ricuperare l'iniziale posizione di forza: il suo partito — egli ha minacciato — avrebbe aperto un'inchiesta sulla persona che dietro il paravento di un inesistente comitato ha commissionato ai giornali l'inserzione anti-Schiller, deciso a sollevare uno scandalo qualora ne fosse scaturito un legame con la CDU di Kiesinger: infatti i partiti sono finanziati dallo Stato (sulla base di due marchi e mezzo per ogni voto ricevuto) e devono rendere conto di precisi bilanci, per cui sarebbe illegale un contributo propagandistico dall'esterno, non riscontrabile nelle entrate ufficiali. E l'inserzione è stata precipitosamente ritirata: un colpo basso capace di ritorcersi a boomerang. Un ultimo, piccolo successo dell'ex borgomastro di Berlino, che già ha dovuto sottostare, a proprio svantaggio, al rinvio al lunedì del Consiglio dei Ministri: soltanto ad elezioni avvenute, pertanto, saranno affrontati il problema della riapertura degli uffici di cambio e anche quello, scottante, delle richieste sindacali dei pubblici dipendenti, questioni sulle quali il partito socialdemocratico non è riuscito ad ingaggiare battaglia prima del voto, di fronte a un Kiesinger fermamente deciso a evitare ulteriori, possibili occasioni di scontento.

Molte incognite

L'attesa del voto di domani è imperniata sull'interrogativo: i socialdemocratici riceveranno suffragi sufficienti (finora contavano il 39,3 per cento contro il 47,6 dei democristiani) a consentirgli la formazione di un governo coi liberali? Questi ultimi manterranno il loro 9,5 per cento, oppure precipiteranno, come ritengono molti osservatori? E ultimo quesito: i neonazisti riusciranno a superare lo scoglio del 5 per cento, condizione per entrare in Parlamento? Von Thadden (che ieri ha dovuto sospendere il suo comizio conclusivo a Norimberga, culla del nazismo, in presenza di diecimila contestatori) prevede di ottenere addirittura il 10 per cento. Senz'altro tagliata fuori, invece, la lista comunista, che per un certo spostamento a sinistra di Brandt, si vede sottratti un sacco di voti sotto la insegna di una socialdemocrazia come «male minore».

Giorgio Pison

(Telefoto UPI al «Piccolo»)

Norimberga — I disturbatori del comizio di Von Thadden vengono dispersi dalla polizia costretta ad impiegare le autopompe

IL SESSO E LA RIVOLTA NELLE SCUOLE DEGLI STATI UNITI

Guerriglieri e peccatori di provincia a Scarsdale

L'idea fu di un professore: perché non insegnare la tecnica dell'insurrezione? Non tutti però si trovarono d'accordo - Il «laboratorio delle relazioni umane»

New York, settembre

Scarsdale è una cittadina a qualche decina di chilometri da New York abitata da una popolazione in maggioranza benestante, dove non sono mai successi disordini di alcun genere, senza hippies, con pochissimi negri, pure loro benestanti, e dove la gioventù frequenta regolarmente e generalmente con profitto le scuole e salvo qualche sporadico caso di uso di droga non ha mai dato fastidi ai genitori né alle autorità.

Ma questa estate c'è stata una settimana a Scarsdale che la gente si è chiesta se la guerra in Vietnam non si fosse estesa anche da loro. Per alcune mattine si sono visti dei giovani correre per i prati e le strade della cittadina con armi in pugno, alcuni lanciare bombe che non esplodevano, altri procedere carponi dietro gli alberi e le siepi e fare segni ad altri di avanzare in una certa direzione. Un uomo sulla trentina, con camicia kaki e calzoni dello stesso colore sembrava essere a capo di un gruppo di questi guerriglieri. La gente telefonò alla polizia. «Ci sono dei ribelli — dissero — che vogliono conquistare Scarsdale». Qualcun altro informò le autorità che «due bande di criminali stavano facendosi guerra». Altri credettero trattarsi di comunisti che avevano iniziato la loro rivoluzione armata a Scarsdale, per poi impadronirsi di tutta la nazione. Nessuno pensò ad una sommossa razziale, dato che tra quei «guerriglieri» non uno era di pelle nera. «Forse — disse qualcun altro — si tratta di una rivoluzione studentesca». A suffragare questa asserzione stava il fatto che una donna disse di avere visto in quel gruppo di armati il figlio di un'amica, studente nella locale scuola media superiore. La polizia si mise in moto, ma non fece in tempo ad arrivare sul luogo della guerra che il direttore delle scuole di Scarsdale spiegò di cosa si trattava. «Sono studenti — egli disse — che svolgono il corso di tattica di guerriglia».

Egli spiegò che il corso era nuovo ed in fase sperimentale. L'aveva suggerito il professor Stephen Kling (l'uomo sui trentanni vestito di kaki), perché «la rivolta e la guerriglia sono parte del mondo di oggi». Kling spiegò che si insegnano tante cose poco ortodosse oggi giorno nelle scuole americane. Si insegnano — egli osservò — corsi sulle relazioni tra bianchi e negri, corsi di cultura negra, altri di fantascienza e mitologia. Perché allora tanto can can per un corso sul sabotaggio difensivo, sulle tattiche della guerriglia? Kling aveva sottoposto la sua idea al direttore delle scuole e questi aveva acconsentito ad una prova. Se il corso avrebbe funzionato, allora sarebbe stato inserito tra le materie di studio regolari col prossimo anno scolastico.

Il sindaco si lamentò di non essere stato informato sull'inizio del corso, ma poi ammise che se l'avessero fatto sarebbe mancato l'elemento della sorpresa, che è della massima importanza nella guerriglia. Kling disse che tra gli obiettivi da conquistare figurava anche il municipio. Al che il sindaco sorrise, osservando che «del resto questo lo lasciamo già fare ai boy scouts, che ogni anno si insediano per una settimana in municipio eleggendo un loro sindaco».

Il sindaco notò poi che se si vuole realmente conquistare qualcosa bisogna cominciare da Washington, non da Scarsdale, che è così piccola. A chi servirebbe, Scarsdale?

Il capo della polizia locale si disse contrario, perché un corso del genere è detrimento all'ordine e al rispetto delle forze di polizia». Egli però ammise che era possibile che il corso potesse insegnare qualcosa di nuovo alla polizia in fatto di repressione dei disordini. Bisogna notare che i dodici giovani, inclusa una ragazza, che s'erano iscritti al corso dovevano fare anche dei componimenti al riguardo, offrendo suggerimenti, analizzando le tattiche rivoluzionarie e via discorrendo. Un buon voto su questi svolgimenti di tema poteva significare un avanzamento, in quanto entrava a fare media col resto dei voti presi negli altri corsi.

Il tema che maggiormente sorprese fu quello svolto dalla ragazza, la quale scrisse che sarebbe una buona tattica mettere della L.S.D. nell'acqua al nemico. Così facendo, ella sostenne, si può prendere più facilmente un villaggio, essendo i suoi abitanti, forze di polizia comprese, in preda agli effetti della droga allucinogena. Le armi usate erano giocattoli. Uno studente doveva considerarsi fuori combattimento appena colpito sopra la cinta dal getto d'acqua delle pistole e dei fucili avversari. Il generale Joe Gerofalo di 16 anni, per un giorno al comando dei rivoluzionari, venne ferito in una gamba. La ragazza dell'L.S.D. s'era finta una contadina che informava gl'insorti. Tutti dodici ammisero che questo corso era di gran lunga più eccitante di tutti gli altri corsi estivi.

Ma molti a Scarsdale e a New York si sono opposti a questo mini-Vietnam. In un suo editoriale il giornale «New York Times» ha scritto che è vero che nel mondo ci sono rivoluzioni e guerriglie ma non è appropriato per una scuola insegnarle. Ma è pure vero che nel mondo esiste il problema della droga, esistono guerriglie tra bande giovanili, il che potrebbe fare venire in mente a qualcuno di istituire corsi sull'uso degli stupefacenti e ad insegnare ai bambini delle elementari l'uso del coltello e le torture da infliggere agli avversari di banda. E ciò perché esiste la libertà accademica.

Per concludere, il direttore delle scuole di Scarsdale ha riflettuto alcuni giorni sulla faccenda decidendo al fine di abolire il corso. Egli disse che le iscrizioni al corso non erano state tante e pertanto bastava anche questo solo fatto per abolirlo.

Un altro corso è oggi giorno molto controverso. Quello sulla educazione sessuale. Nello stato di New York le scuole non sono obbligate ad istituire tali corsi, è loro lasciata la facoltà di farlo o meno. Si ha così che l'educazione sessuale viene insegnata in certe scuole medie inferiori e non incluso nei programmi di altre per studenti di maggiore età. La Columbia University di New York — una delle maggiori degli Stati Uniti — ha annunciato che questo autunno offrirà un corso per insegnare agli insegnanti come insegnare il sesso agli studenti. «Esso verterà principalmente sui problemi delle malattie veneree, sull'essere madre senza essere sposa e sul parto. Il programma è stato preparato dal prof. James Malfetti, docente di igiene presso l'università, il quale ha detto che il quaranta per cento delle madri non sposate è tra i 15 e i 19 anni di età in questa nazione.

L'istituzione di questo corso per insegnanti intende essere una risposta alle molte critiche avanzate da genitori e studiosi della materia contro il modo con cui in certe scuole si impartisce educazione sessuale ai giovani. Si dice che gli insegnanti non sono all'altezza del compito, e alcuni spingerebbero tanto in là l'insegnamento da invitare gli allievi a partecipare al cosiddetto «laboratorio di relazioni umane», dove si fanno sul vivo conoscenze ed esperienze.

Questi laboratori farebbero affidamento sui sensi, porterebberro ad un'intimità che fa allarmare molti parenti. Va bene migliorare e sviluppare la comunicazione tra i sessi, ma fino ad un certo punto, dicono gli avversari del «Laboratori di relazioni umane». Molti genitori si sono organizzati in gruppi per impedire l'insegnamento sessuale nelle scuole medie inferiori. Ma sta di fatto che i sostenitori di una maggiore comunicazione e comprensione tra i sessi vorrebbero che anche le madri e i padri frequentassero i corsi. Gli oppositori sostengono che corsi sulla vita familiare e il sesso non sono cose da essere trattare nelle scuole inferiori. I sostenitori sostengono invece che l'educazione sessuale è «fondamentalmente moralistica e siccome la sessualità umana è parte della personalità e non ha una scienza fisica, essa dovrebbe essere integrata nel curriculum d'insegnamento».

Il dibattito continua più acceso che mai tra SIECUS (Consiglio americano per le informazioni e l'istruzione sessuale), capeggiato dalla dott. Mary Calderone; MOMS (Madri che si battono per la stabilità morale); PAUSE (Popolo contrario alla educazione incostituzionale del sesso), ed altri numerosi gruppi locali.

Mario Albertazzi

(Telefoto UPI al «Piccolo»)

New York — La filippina Gloria Diaz Tries che si è affermata al concorso per Miss Universo si appresta a fare il giro del mondo

UNA LUNGA E ININTERROTTA FUGA DI REPERTI

Fin dal tempo di Carlo Magno sparisconо le antichità di Aquileia

I forestieri incettano sculture, monete, lucerne, corniole incise ma questo commercio clandestino è un cattivo affare per tutti

Il lamento del patriarca Paolino II dei tempi di Carlo Magno circa la dispersione per ogni dove dei monumenti di Aquileia per trarne di che sfamarsi, vale purtroppo pure per oggi, con la differenza che le condizioni economiche odierne sono tanto diverse, sono cioè infinitamente migliorate. I forestieri — ma per quest'anno la stagione degli stessi sta per finire — entrano qui nelle case e chiedono di comperare oggetti antichi: sculture, monete, lucerne.

Or non è molto abbiamo letto che un mosaico con pavone — forse cristiano — era stato venduto per duecentomila lire. Che la cosa sia vera? Non lo possiamo escludere ma neanche confermare. Ma che nessuno abbia saputo dirci nulla di questo non tanto comune reperto archeologico è molto strano. Tuttavia non vorremmo escludere la possibilità dell'atto deplorevole. Una volta non si sapeva come strappare un mosaico, e chi tentava di farlo senza le debite nozioni e precauzioni, finiva per ridurre il mosaico a un mucchio di tessere scompaginate

Ma oggi è facile osservare come gli operai del museo procedono nello strappo di un mosaico, sì da poterne imitare senza difficoltà la procedura per i loro tristi propositi. Ma perché cedere a uno straniero un mosaico per il quale il museo avrebbe corrisposto probabilmente un importo ancora maggiore? Non sono stati pagati dallo stesso ben tre milioni di lire per una stanza con pavimento musivo che conteneva un brillante pavone che fa la ruota?

Non mancano, per la verità, quelli che portano i loro ritrovamenti, anche d'oro, al museo ad accrescerne le raccolte, ma vi sono altri che, meno bisognosi, se li covano a casa aspettando forse il momento buono per ricavarne prezzi iperbolici. Così ho visto una moneta d'oro di Tiberio (14-37 d.C.) non rara e lievemente segnata dal lungo tempo ch'era stata in corso, del peso di sette grammi, per la quale si vorrebbero nientemeno che centosessantamila lire: un vero sproposito. Per una piccola corniola poi, integra sì, ma con una testina di giovinetto, anonimo, senza caratteristiche individuali o personali d'interesse, per la quale si chiedevano non meno di centomila lire. Però vi sono anche gemme fasulle in circolazione, vendute da antiquari o pseudoantiquari provenienti da città del Veneto o della Lombardia: ho veduto così una corniola moderna con un gallo che non è né gallo né gallina, ma forse un capponcino pagato ottantamila lire.

* * *

Ma passiamo a cose più allegre. Non mancano cioè negli scavi sistematici del museo belle scoperte, talvolta inaspettate. Così recentemente è stata trovata — chi l'avrebbe mai pensato? — in una cunetta o canaletta di scolo nientemeno che una testa marmorea un po' più grande del naturale, veramente mirabile. Essa rappresenta o Giove o Nettuno o Plutone, e la sua conservazione può dirsi eccellente se si prescinde dalla perdita del naso, cosa inevitabile quando una statua cade dal suo piedistallo su un pavimento lapideo. E' un volto magnifico, incorniciato da abbondanti e ricciuti capelli e da una folta barba, ed è espressivo di serena e possente maestà. Esso non può non ricordare lo stupendo Giove di Otricoli dei musei vaticani. Quanto prima questa splendida scoperta andrà a tener compagnia alle altre figurazioni di divinità presenti nella quarta sala del museo, il che vale anche per l'aretta del Timavo che ben si affiancherà a quella pure minuscola dell'Isonzo, ambedue dal nome celtico o gallocarnico.

E' stato anche scoperto, sempre con gli scavi in corso per le fognature del luogo, un grande piatto di portata del diametro di oltre cinquanta centimetri, di terra sigillata nera molto sottile, dei primi tempi imperiali, se non anteriore ancora, con ben 26 rappezzature o restauri antichi fatti con grappette di piombo, né c'è da stupirne se si pensa alle rilevanti dimensioni del piatto e al suo spessore veramente esiguo.

Infine un cospicuo resto di affresco con una stella dai raggi a triangoli concavi dai vari colori che armonizzano tra loro in modo veramente dilettoso.

Giovanni Brusin

★ GIORNALE DI TRIESTE ★

LE CARTE DI RONCHI DEI LEGIONARI ALLA CONFERENZA TRIVENETA

Decolli e atterraggi sempre al completo

Prossimo ampio dibattito per l'aggiornamento dei servizi - Collegamenti con il centro-Europa

In vista della Conferenza aerea triveneta — l'annuale assise nella quale i rappresentanti degli Enti pubblici delle Tre Venezie discutono con i dirigenti delle compagnie aeree l'assetto dei collegamenti aerei di linea interessanti le tre regioni — si è tenuta nella nostra città, presso la sede dell'Amministrazione regionale, una riunione preliminare, convocata dall'assessore ai trasporti Varisco. La riunione, alla quale sono intervenuti i rappresentanti delle Camere di commercio, è servita per un esame congiunto della situazione dei trasporti aerei e per un coordinamento delle proposte da presentare alla Conferenza stessa.

Al termine dell'incontro sono state decise alcune proposte che rispecchiano quelle scaturite dalle recenti dichiarazioni del presidente del Consorzio dell'aeroporto, prof. Ferrari, al «Piccolo»: tali proposte riguardano soprattutto l'istituzione di nuove linee per Roma, Milano, nonchè per altri centri dell'Europa centro-orientale.

Oltre all'assessore e al dott. Capaccioli dell'Assessorato dei trasporti, erano presenti l'on. Marangone per la Camera di commercio di Udine, il dott. Caidassi e il dott. Tamaro per quella di Trieste, il dott. Caselgrandi e il dott. Furlan per la Camera di Gorizia e il dott. Poli per quella di Pordenone.

L'esame dei singoli collegamenti è stato preceduto da una ampia esposizione sulla situazione operativa dell'aeroporto di Ronchi dei Legionari; questo scalo aereo è ormai considerato unanimemente come «aeroporto regionale», destinato cioè a centralizzare tutte le principali esigenze di collegamento aereo dell'intero territorio, sia pure senza escludere la presenza di scali minori in vicinanza dei capoluoghi di provincia per le funzioni locali di aero-scuola, aero-club, ecc. In pochi anni lo scalo di Ronchi ha raggiunto — anche grazie gli interventi dell'Amministrazione regionale e degli Enti pubblici, nonché del competente Ministero — un grado di efficienza e di funzionalità di tutto rilievo. Le dotazioni tecniche esistenti comprendono (oltre all'aerostazione che si distingue per la proprietà e funzionalità dell'arredamento e delle attrezzature) una pista principale di 2200 metri per 45, con raccordi Nord-Sud e Nord-Ovest - Sud-Est e piazzali di sosta e di manovra per 24 mila metri quadrati, nonché un'apparecchiatura di assistenza al volo «ILS», recentemente installata, che è tra le più moderne del genere. I servizi aeroportuali di «handling» sono ormai assicurati in via permanente, con l'assunzione, avvenuta il 1.o aprile scorso, da parte del Consorzio per l'Aeroporto giuliano e con un adeguato finanziamento pluriennale assicurato con un'apposita legge regionale.

Tra le altre caratteristiche di rilievo, sono anche da tenere presenti quelle di «aeroporto H/24», cioè aperto per tutte le 24 ore, e di scalo diversionale del Marco Polo di Venezia nei periodi di inagibilità di questo ultimo.

Nel campo dei servizi di linea è poi noto che attualmente funzionano una linea diretta giornaliera per Roma, una giornaliera Ronchi-Milano-Torino e una, pure giornaliera, Ronchi-Venezia-Genova.

A questi sforzi organizzativi coordinati dal Consorzio, hanno pienamente corrisposto i risultati del traffico che nel giro di pochi anni (dal '65 al '68) hanno visto i seguenti incrementi: aerei arrivati e partiti da 911 a 3360; passeggeri, da 9580 a 37293; merci da 39 tonnellate a 125 tonnellate; in effetti si verifica che le corse giornaliere di linea per Roma e per Milano partono e arrivano ogni giorno al gran completo.

In questo quadro la dimensione strutturale e quella operativa si dimostrano insufficienti a fronteggiare le richieste di traffico e, mentre per il potenziamento e il completamento delle strutture sono già stati compiuti importanti interventi presso le competenti sedi governative, l'aggiornamento dei servizi di linea verrà ampiamente dibattuto nella sede della prossima Conferenza aerea triveneta.

L'esame condotto in sede regionale, in preparazione di questa, ha consentito un'indicazione sostanzialmente univoca degli indirizzi da portare avanti. Dopo un'ampia discussione lo assessore Varisco ha riepilogato e coordinato le varie proposte che si possono così sintetizzare: presa d'atto che con il 1.o novembre prossimo entreranno in servizio sulla linea di Roma gli aerei a reazione DC 9; istituzione di una seconda coppia di corse pomeridiane per Roma, in partenza dalla capitale intorno alle 16 e da Ronchi fra le 18 e le 20; istituzione di una seconda coppia di corse pomeridiane per Milano con le stesse caratteristiche di quella per la capitale; istituzione di linee per Belgrado, Vienna e un'altra località del centro-Europa, anche come scalo intermedio di servizi aventi il capolinea a Roma o a Milano.

Così a scuola da ottobre a giugno

Ecco il calendario dell'anno scolastico che comincerà il 1.o ottobre e si concluderà il 13 giugno. Le vacanze natalizie dureranno due settimane: incominceranno il 24 dicembre e finiranno il 6 gennaio (due giorni in più dello scorso anno; quelle pasquali dureranno dal 26 marzo al 30 marzo.

Sono stati ridotti da quattro a due i giorni messi a disposizione dei provveditorati agli studi per vacanze straordinarie. Un accenno anche agli esami. Quelli di idoneità negli istituti di istruzione secondarie ed artistica e quelli di licenza media incominceranno il 15 giugno.

Gli esami di maturità avranno inizio il 1.o luglio; le operazioni relative dovranno concludersi non oltre il 25 luglio.

L'anno scolastico sarà suddiviso in tre trimestri, il primo con chiusura il 23 dicembre, il secondo al 20 marzo e il terzo il giorno della fine delle lezioni. Queste termineranno prima, nell'ultimo anno delle scuole secondarie superiori, nelle quali gli scrutini verranno definiti entro il 3 giugno; i dieci giorni successivi dovranno essere dedicati ad un lavoro di studio in comune su aspetti e problemi delle materie studiate. L'anno scolastico però potrà anche essere diviso in due soli periodi, nelle scuole e negli istituti secondari di primo e secondo grado, su iniziativa dei presidi e su delibera del collegio dei professori.

S'inaugura la sede dell'Unione ciechi

Stamane avrà luogo alla presenza del presidente nazionale prof. Giuseppe Fucà e delle autorità locali l'inaugurazione della nuova sede dell'Unione italiana ciechi di via C. Battisti 2. La sede ospiterà oltre gli uffici della Sezione anche quelli del Circolo ricreativo culturale «Carlo Tomè» e quelli del Centro don Carlo Gnocchi — donatori degli occhi.

IN QUATTRO A SACCHEGGIARE LA CHIESA DI SAN GIOVANNI AL TIMAVO

Con le mani nel sacco pieno di oggetti religiosi

C'erano candelabri, calici, portareliquie e altri arredi sacri

L'operazione anticontrabbando compiuta dai carabinieri a Monte Radio sta portando fortuna ai militari dell'Arma e jella alla malavita. Un poker d'uomini che già aveva avuto modo di conoscere le camere di sicurezza ha avuto la sfortuna di ideare un colpo proprio in questi giorni che i carabinieri del Nucleo investigativo sono mobilitati per dare la caccia ai contrabbandieri in collaborazione con la guardia di Finanza. Il fatto poi che nel poker c'era una persona dedita al contrabbando è stata la rovina della piccola banda. I carabinieri stavano infatti seguendo le mosse dell'uomo, e si sono accorti di uno strano movimento. Convinti di venire a capo ad un nuovo deposito o di trovare il bandolo della matassa, i militari della Arma hanno seguito il gruppetto. Invece di contrabbando, essi hanno scoperto un furto, arrestato i responsabili e recuperato tutta la refurtiva.

Il colpo è avvenuto la scorsa notte nella chiesa di San Giovanni in Tuba alle foci del Timavo, dove i ladri hanno spogliato la chiesa di tutto ciò che vi era di valore, asportando sedici candelabri parte in argento e parte in ottone, di preziosa fattura, un crocefisso d'argento del '700, due calici, di cui uno preziosissimo, del '600, con un sigillo raffigurante il leone di San Marco, due pissidi, due patere e vari portareliquie nonché altri arredi di chiesa. Il tutto per un valore artistico di 7 o 8 milioni di lire (commercialmente però — vale a dire non trovando l'amatore — i malviventi avrebbero potuto ricavare 300 mila lire).

Tre dei quattro arrestati, e precisamente Claudio Coniediz (25 anni, via Volpi 54); Sergio Suban (35 anni, via Vignetti 8) e Giorgio Ponis (35 anni), vivono in Germania e sono rientrati a Trieste il mattino di giovedì scorso. Appena arrivati i tre si sono messi in contatto con un loro comune amico (il quarto arrestato) Libero Strain, di 27 anni, abitante in via dell'Industria 5, sottoposto a libertà vigilata. I tre hanno detto all'amico di avere bisogno di soldi e di voler piazzare alcuni tappeti tunisini che avevano con loro (pare che i tappeti siano stati comperati regolarmente). Così ieri l'altro, alle 18 il gruppetto è salito su una «Giulia» e si è recato a Udine. Gli affari non sono andati bene e i quattro hanno pensato di fare un colpo al museo del capoluogo friulano. Hanno studiato il piano ed hanno atteso che il guardiano se ne andasse a dormire. Ma la luce non si spegneva mai. Hanno aspettato sino a mezzanotte e poi fino all'una. Niente da fare. La luce era sempre accesa, per cui hanno desistito e sono ritornati a Trieste. Strada facendo, per non aver fatto il viaggio inutilmente, hanno deciso di compiere il colpo a San Giovanni di Duino, nella chiesetta di San Giovanni in Tuba. Tutto è andato liscio fino a quando hanno ultimato di caricare la refurtiva sulla «Giulia». Allora sono saltati fuori i carabinieri del Nucleo investigatore e quelli del Nucleo radiomobile che li avevano seguiti. Non c'era nulla da fare: arrendersi all'evidenza dei fatti.

UNA RIUNIONE DI TECNICI ITALO - JUGOSLAVI

Adriatico inquinato in discussione a Fiume

Suggerite «rotte di sicurezza» per le supercisterne

Ieri nell'aula consiliare del Comune di Fiume ha avuto inizio un dibattito sul tema «Aspetti tecnici e giuridici dell'inquinamento dell'Adriatico da idrocarburi», al quale partecipano esperti italiani e jugoslavi in rappresentanza dei gruppi territoriali delle Associazini di Diritto marittimo dei due Paesi.

Prima dell'inizio dei lavori il Sindaco di Fiume, prof. Neda Andric, ha porto il saluto augurando un proficuo esito del convegno a tutti i partecipanti.

Primo relatore è stato il prof. Lappo Legat, che ha trattato l'aspetto tecnico della complessa questione con riferimento ad un già esistente «rapporto della sottocommissione tecnica sugli aspetti nautici della navigazione delle supercisterne nello Adriatico». Sullo stesso tema è quindi intervenuto il prof. Emanuel Dworski, trattando in particolar modo delle misure cautelative contro i rischi che la crescente attività delle supercisterne determina nelle nostre acque. Questa prima parte del convegno ha posto in evidenza l'urgente necessità di un'azione preventiva oltre che di bonifica, con l'ausilio di rilievi idrografici specie sul tratto Muggia - Salvore.

Il terzo intervento, quello del capitano Aleksandar Gajic, che ha presentato una serie di proposte concrete su «rotte di sicurezza», cui dovrebbero attenersi le unità in navigazione sia in senso ascendente (Otranto - Trieste) che nel senso inverso.

La prima parte del convegno si è conclusa con una relazione del capitano Marcucci, rappresentante dell'Oleodotto Transalpino. Egli, dichiarandosi vivamente interessato alla soluzione di tale problema, ha tenuto a dichiarare che previ accordi con il Governo jugoslavo la ditta da lui rappresentata è disposta a partecipare al finanziamento dei lavori, che si renderanno necessari per consentire la navigazione di unità di grossa portata.

Dopo un intervento del prof. Franco Florio «Sulle forme internazionali di collaborazione regionale, relative all'inquinamento dell'Adriatico» i partecipanti si sono dati appuntamento per il proseguimento e la conclusione dei lavori nella giornata odierna.

Quasi asfissiato nello stanzino da bagno

Il vapore acqueo è riuscito a saturare uno stanzino da bagno al punto da togliere l'ossigeno e spegnere la fiammella dello scaldabagno a gas, le cui esalazioni hanno intossicato un uomo che ora versa in pericolo di vita all'Ospedale maggiore. La disgrazia è avvenuta ieri a mezzogiorno in un appartamento di via Damiano Chiesa 77; la vittima è l'autista Mario Vidmar, di 56 anni. Egli — ha detto la moglie Marcella Fonda — si era chiuso nel bagno e non aveva più risposto alle sue chiamate. Allarmata la signora ha aperto la porta e ha trovato il marito che versava in stato di comma. Ha chiamato subito la Croce Rossa e lo sventurato autista è stato trasportato subito all'Ospedale maggiore, dove è stato accolto d'urgenza nel centro di rianimazione con la prognosi riservata.

BERZANTI E MASUTTO DAL MINISTRO NATALI

Nuove arterie di traffico l'ossigeno per la regione

Il traforo del Monte Croce Carnico e l'autostrada Udine - Carnia - Tarvisio prime opere da realizzarsi

Traforo stradale del Monte Croce Carnico e realizzazione dell'autostrada Udine - Carnia - Tarvisio: questi due dei principali problemi riguardanti la grande viabilità della nostra regione, esaminati nella capitale del Ministro dei Lavori Pubblici, Natali, assieme al Presidente della Giunta regionale, Berzanti e all'assessore ai lavori pubblici, Masutto. Il Ministro ha assicurato il suo intervento per i due problemi.

L'incontro, dedicato interamente a una panoramica sulle grandi vie di comunicazione stradale che interessano il Friuli-Venezia Giulia e sugli intoppi (parecchi) che si oppongono, alla loro realizzazione, è avvenuto nella sede del Ministero giovedì. Il colloquio con l'on. Natali è da mettersi in relazione anche all'incontro che il Ministro italiano avrà con il suo collega austriaco Kotzina prossimamente a Vienna: tale incontro a livello ministeriale avrà lo scopo di puntualizzare tra l'altro alcune questioni riguardanti la connessione fra le reti autostradali dei due Paesi, cioè un problema di importanza vitale per la nostra città, il suo porto e la regione intera. In vista di tale incontro e prima di esso, gli esponenti regionali hanno voluto sottoporre al Ministro Natali una serie di problemi tuttora aperti, in particolare per quanto concerne la realizzazione dell'autostrada Udine - Carnia - Tarvisio e del traforo del Monte Croce Carnico.

Berzanti e Masutto hanno anzitutto sollecitato l'avvio della costruzione dell'autostrada Udine - Tarvisio, dando così attuazione alla decisione del CIPE dell'ottobre dello scorso anno, che prevedeva l'anticipo dei lavori nel tratto Udine - Carnia rispetto alle scadenze inizialmente fissate. A questo proposito i due esponenti regionali hanno sottolineato come l'autostrada Udine - Tarvisio costituisca un'infrastruttura essenziale per lo sviluppo economico del Friuli - Venezia Giulia e per l'effettivo potenziamento della sua funzione di «regione ponte» nei riguardi delle correnti di traffico con i Paesi dell'Europa centro-orientale. Per questi motivi risulta necessario che la realizzazione dell'autostrada venga prontamente avviata e portata a compimento, superando remore e evitando eventuali ritardi. In altre parole Berzanti e Masutto hanno richiamato ancora una volta la attenzione del Governo sulla necessità di far presto.

Per quanto riguarda il traforo stradale del Monte Croce Carnico, dopo il parere favorevole espresso dal CIPE, devono ora essere definiti i necessari accordi tecnici e finanziari tra il Governo italiano e quello austriaco per la realizzazione dell'opera, situata a cavallo del confine tra i due Paesi. Anche in previsione dell'incontro di Vienna, i rappresentanti della regione hanno chiesto al Ministro Natali un particolare interessamento al problema, allo scopo di far progredire quanto più rapidamente possibile le soluzioni dei problemi ancora sul tappeto. Il dott. Berzanti e il dott. Masutto hanno altresì ragguagliato il Ministro sulle iniziative già intraprese in sede locale, per quanto riguarda la costituzione di un'apposita società, le rilevazioni di carattere geologico nella zona interessata all'opera, l'elaborazione del progetto, nonché il reperimento dei mezzi finanziari necessari.

Da parte sua l'on. Natali ha assicurato il suo pronto intervento per i due problemi prospettatigli; per l'avvio del tratto Udine - Carnia, il Ministro intende compiere gli opportuni passi nei riguardi dell'IRI, al quale è stata affidata la realizzazione del nuovo piano autostradale nazionale, comprendente anche l'autostrada Udine-Tarvisio; per il traforo di Monte Croce Carnico, l'on. Natali si è impegnato a trattare il problema, nei termini auspicati dagli esponenti regionali, nell'imminente incontro con il Ministro austriaco dei Lavori Pubblici, Kotzina.

ESTRAZIONI DEL LOTTO

BARI	38	6	72	30	21
CAGLIARI	2	68	9	8	70
FIRENZE	36	49	51	52	42
GENOVA	12	66	7	20	55
MILANO	64	84	86	88	43
NAPOLI	55	17	52	84	46
PALERMO	50	9	74	3	16
ROMA	2	90	6	17	31
TORINO	42	40	13	48	68
VENEZIA	43	80	46	19	34

Colonna Enalotto:

x 1 x, 1 2 x, x 1 x, x 1 2

Il montepremi Enalotto di questa settimana è di lire 81.835.920. Ai sei vincitori con punti dodici andrà la quota di lire 5.455.000; ai 139 vincitori con punti undici lire 176.600; ai 1522 vincitori con punti dieci lire 16.100

I dieci a Trieste sono 20, nel Goriziano 5, nel Friuli 22.

CALENDARIETTO

Oggi: S. Venceslao — Il sole sorge alle 5.59 e tramonta alle 17.52. La luna nasce alle 18.44 e tramonta domani alle 9.01.

Ieri: temperatura massima 22,4, minima 17,7; pressione mb. 1017,8 stazionaria; umidità 80 per cento; temperatura del mare 21,2.

Maree — OGGI: alta alle 10.20 con cm. 52 e alle 22.50 con cm. 28 sopra il 1.m.; bassa alle 4.05 con cm. 37 e alle 16.45 con cm. 48 sotto il 1.m. — DOMANI: alta alle 10.40 con cm. 47 e alle 23.30 con cm. 20 sopra il 1.m.; bassa alle 4.15 con cm. 26 e alle 17.15 con cm. 45 sotto il 1.m.

Farmacie in servizio diurno ininterrotto (dalle 8.30 alle 19.30): Biasoletto, via Roma 16, tel. 35218; Davanzo, via Berniri 4, tel. 94189; Benussi, via Cavana 11, tel. 35272; Siponza, via Montorsino 9 (Rotano), tel. 29660; Al Lloyd, via dell'Orologio 6 - via Diaz 2, tel. 36747; Centauro, via Rossetti 33, tel. 90488; Alla Madonna del Mare, Largo Piave 2, tel. 24765; Sant'Anna, Erta di Sant'Anna 10, tel. 813268.

Viamal fa bene e presto 1-2 compresse di VIAMAL® via il male!

Farmacie in servizio notturno (dalle 19.30 alle 8.30): Al Lloyd, via dell'Orologio 6 - via Diaz 2, tel. 36747; Centauro, via Rossetti 33, tel. 90488; Alla Madonna del Mare, Largo Piave 2, tel. 24765; Sant'Anna, Erta di S. Anna 10, tel. 813268.

Servizio medico comunale: per chiamate nei giorni festivi o in caso di irreperibilità di altri sanitari, telefonare al 90235

Servizio medico per gli assistiti dell'INAM: per chiamate notturne telefonare al 37265; per chiamate nei giorni festivi (dalle ore 8 alle 20) telefonare al 744591.

L'ON. BIASINI DOPO LA SCISSIONE SOCIALISTA

DAL P.R.I. EQUILIBRIO NELLA DEMOCRAZIA

I problemi locali all'attenzione del parlamentare

Nella sala «Foschiatti» del PRI, in via delle Zudecche, ha avuto luogo, ieri sera, l'annunciata assemblea del partito, aperta al pubblico. L'on. Oddo Biasini ha parlato sul tema «Il Partito repubblicano cerca uno sviluppo equilibrato della democrazia in Italia». Il problema di fondo del discorso era la situazione determinatasi in Italia in seguito alla scissione socialista e con la precarietà dell'attuale governo monocolore democristiano. L'oratore ha pure sfiorato la questione delle istanze sociali, che vengono poste non solo nel nostro Paese, ma in tutto il mondo. La rapida evoluzione tecnica che è in atto in questi ultimi anni, funge anche da spinta per la trasformazione dei sistemi politici, che sono ormai inadeguati. Espressione di queste nuove esigenze sono anche le proteste giovanili, le quali si ispirano a dei profeti che sono simboli di nobili aspirazioni, ma non maestri, capaci di indicare una via concreta per la soluzione dei problemi.

L'oratore ha quindi esaminato la situazione economica in Italia, definendola ottima. La Italia — ha detto — è un paese che produce in maniera meravigliosa, ma lo sviluppo economico va assecondato con una adeguata politica. Purtroppo, invece, di fronte a questa capacità produttiva troviamo una classe politica che sta inseguendo falsi miti.

E' seguito un dibattito su vari argomenti. Su richiesta di un postelegrafonico, il parlamentare si è impegnato di sottoporre al Ministro delle Poste e Telecomunicazioni il problema di 70 postini di prossima assunzione, che dovrebbero essere trasferiti nel Veneto e in Lombardia, mentre a Trieste si ha la necessità urgente di oltre cento assunzioni.

Stamane, alle 10, l'on. Biasini avrà un incontro con gli esponenti regionali del PRI, i quali gli illustreranno i problemi locali. In particolare gli sarà ricordata la grave situazione del porto di Trieste, incapace di reggere alla concorrenza dei porti jugoslavi; la lentezza con cui vengono realizzati i provvedimenti previsti dal Piano C.I.P.E. (autostrada Udine-Tarvisio, traforo del Monte Croce Carnico, impianti di degassificazione, stabilimenti meccanici triestini ecc.), e gli saranno fatti presenti la necessità di un costante impegno del Governo per l'installazione del protosincrotrone a Doberdò del Lago, e l'urgente esigenza del contributo straordinario dello Stato, in base a quanto richiesto dal Consiglio regionale con legge voto ex art. 50 dello Statuto speciale.

VOLO SPECIALE A TUNISI

1-4 NOVEMBRE 1969

pensione completa all'HOTEL TUNISIA PALACE di prima categoria, tutte stanze con bagno. Ancora pochi posti disponibili.

UCV CIT UFFICIO CENTRALE VIAGGI — CIT Piazza Unità d'Italia n. 6 — Tel. 24793

TENTAVANO DI CORRERE PIÙ DELLA «VOLANTE»

Fuggitivi sull'asfalto dopo la inutile gincana

Stavano provando uno scooter con falsa targa di cartone I due giovani, ricoverati all'ospedale, finiranno in tribunale

Ha spaccato completamente lo scooter non pagato e dovrà rispondere davanti al Pretore di una serie di violazioni al Codice della strada: questa la notte movimentata del commesso Boris Samec, di 18 anni, domiciliato in una frazione di San Dorligo della Valle. Per la gioia di un giro in scooter è anche finito nei guai il suo amico Stellio Sabadin, di 18 anni, abitante al numero 71 di Domio.

L'impazienza è — praticamente — la causa di tutto. Boris Samec era riuscito a «farsi lo scooter»; aveva trovato uno che gli andava a pennello: il prezzo non era alto e il motore funzionava a meraviglia. Il proprietario del veicolo gli aveva lasciato provare il mezzo ma, una volta trattato l'affare gli ha smontato la targa e si è tenuto il libretto in garanzia dell'importo pattuito. Il giovane avrebbe ricevuto tutto al momento del saldo. Avere lo scooter, sia pure senza targa, sentirne già il possesso ma non poterlo usare, era una pena troppo forte. Ecco allora nascere la macchinazione: applicare una targa di cartone con i numeri e la sigla TS. Ma quali numeri? Boris Samec non aveva fatto caso alla targa, e così ha dovuto «inventarne» una con numeri a caso. Con un pennarello nero egli ha preparato una targa di cartone, «TS 34751». Poi l'ha saldata sulla parte posteriore dello scooter e con l'amico ha compiuto un giro in città. Verso la mezzanotte, mentre stavano ritornando a casa, il Boris ha incrociato una pattuglia della Volante. Alla vista della polizia lo scooterista deve aver compiuto qualche mossa che ha insospettito il maresciallo Steffè, che guidava la pattuglia. Egli ha ordinato all'autista di invertire la marcia e seguire i giovani. In viale D'Annunzio la «Giulia» si è affiancata allo scooter e il sottufficiale ha tirato fuori la paletta intimando l'alt. Boris Samec, che era alla guida, ha accelerato sperando di riuscire a fuggire ed evitare così tante grane. Invece quello non era che l'inizio. Imboccata la galleria i due giovani hanno raggiunto la via Roncheto sempre tallonati dall'auto della polizia, poi hanno invertito il senso di marcia con una audacissima manovra, ed hanno nuovamente percorso la galleria, oltrepassando quindi la piazza Foraggi a fortissima velocità.

Un'auto che transitava in quel momento ha fatto rallentare la «Giulia» della polizia che così ha perduto terreno. I due fuggitivi hanno imboccato la via Revoltella, e nel compiere una curva a sinistra si sono tanto sbandati da strisciare sull'asfalto con la pedana dello scooter. Dalla carrozzeria sono sprizzate scintille, e lo sbandamento ha fatto perdere l'equilibrio ai due giovani, che sono rotolati sulla strada mentre lo scooter, dopo aver urtato una «500», andava a incastrarsi sotto una «1100» in sosta.

Benché feriti i due amici si sono rialzati e se la sono data a gambe; hanno preso due direzioni diverse ma sono stati raggiunti dall'equipaggio della «Giulia» della polizia arrivata un istante dopo l'incidente. Il maresciallo Steffè e i suoi uomini hanno accompagnato i due amici all'ospedale. All'astanteria il medico ha riscontrato al Samec una vasta ferita lacero contusa con lesioni muscolari alla gamba destra e contusioni alla mano e al polso sinistri, per cui lo ha fatto ricoverare nella divisione ortopedica, con la prognosi di quindici giorni. Stellio Sabadin ha riportato ustioni di terzo grado al polpaccio sinistro (col tubo di scarico) e contusioni alla coscia sinistra. Accolto nella divisione dermatologica, è stato giudicato guaribile in due settimane.

Gli agenti erano convinti di aver acciuffato due ladri di scooters, tanto più che, interrogati separatamente, ognuno aveva dato una versione diversa. Per tutta la giornata di ieri sono state controllate le dichiarazioni dei giovani e così, alla fine, è venuta a galla la verità: la motoretta era stata effettivamente acquistata, ma la smania di correre subito li aveva spinti a commettere tutta quella somma di violazioni al Codice della strada che li porterà a fare la conoscenza con il Tribunale.

Nell'interno di una corriera della SAP diretta a Sant'Anna, è caduta la casalinga Vesna Pregarc in Liubic, di 43 anni, abitante al numero 5 di Erta Sant'Anna. Ha riportato una contusione al torace giudicata guaribile in cinque giorni; è stata ricoverata nella divisione di chirurgia polmonare dell'Ospedale maggiore.

NACMIAS

abbigliamento maschile

Via San Lazzaro 17 ang. via Delle Torri

RISCALDAMENTO KEROSENE NAFTA - GASOLIO LEGNA - CARBONI LA COMBUSTIBILE DOMIO - TELEFONO 820331

grazie, Caprice...

VIA S. LAZZARO 1

Caprice è una nuova boutique, ma anche una boutique «nuova», essenzialmente «nuova». Non per il fatto che è stata inaugurata ieri, ma soprattutto perché si propone di sfatare l'opinione che la moda, e precisamente quella con la M maiuscola, costi e costi molto.

L'iniziativa di offrire scelte collezioni delle più importanti case nazionali e estere e, accanto a quelle, prestigiosi capi firmati è stata del signor NEREO SVARA, che con CAPRICE ha creato un «salotto della moda» nel quale qualsiasi donna potrà trovare il «suo» abito che gridi lontano la sua preziosità e il suo stile. Sì, qualsiasi donna potrà dire... grazie, Caprice.

MALGRADO I CAPRICCI DELLA BUONA STAGIONE

QUATTROMILA NOMADI NELL'OSTELLO RINNOVATO

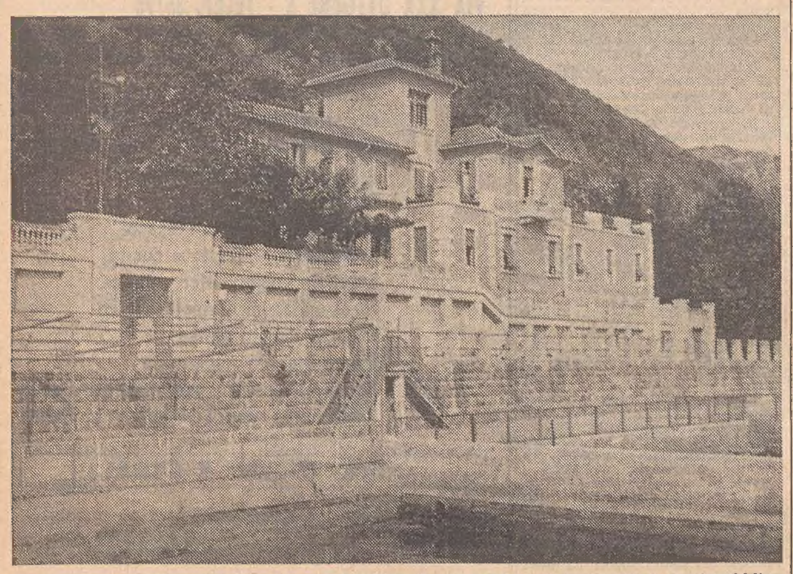

(«Giornalfoto»)

Nel braccio di ferro in cui si sono cimentati in questi giorni estate ed autunno, sembra che quest'ultimo, anche se ci regala ancora giornate di sole, abbia avuto la meglio. A dire la verità, la buona stagione vera e propria è stata piuttosto ridotta, ma ciò non ha impressionato sicuramente i giovani nomadi che sono stati ospitati nell'Ostello Tergeste della nostra città. Sono stati numerosi, finora ne sono giunti oltre 4 mila e tutti desiderosi di prendere contatto con le realtà dei vari paesi e con la varia umanità che li popola.

In prevalenza sono inglesi, francesi, americani (Stati Uniti) e tedeschi, per non parlare degli italiani che sono in netto aumento rispetto agli anni precedenti. Ma giungono pure dai paesi più lontani come il Giappone, l'Australia e la Nuova Zelanda, il Brasile, la Argentina ed il Sud Africa. O dai paesi più impensati: Thailandia, India, Iran, Perù, Equador, Messico. Arrivano anche da paesi in cui l'I.Y.H.F. (la associazione internazionale che riunisce le associazioni dei vari paesi) ha preso campo da solo qualche anno: Cecoslovacchia, Ungheria e Jugoslavia. Anche dall'estremo nord della penisola scandinava.

Molti non è la prima volta che vengono da noi. Trieste è pur sempre un punto obbligato per chi gira il mondo. Quest'anno gli affezionati hanno avuto la sorpresa di trovare qualcosa di nuovo. La facciata dell'Ostello si presenta infatti in veste rinnovata ed il gradevole tono delle sue tinte intonate all'ambiente, lungo il viale Miramare che dal bivio omonimo porta al parco ed alle «bianche torri» del castello, contribuiscono a rendere più piacevole la passeggiata. Lo sforzo finanziario dell'Associazione Italiana Alberghi per la Gioventù nel realizzare quest'opera è stato notevole ed ha trovato un valido aiuto nelle previdenze disposte in questo settore dalla Regione.

SEGNALAZIONI

Povera «Canzonissima»

Dopo la fine della trasmissione di «Canzonissima» ci è stata recapitata in redazione questa lettera: «Ho appena terminato di seguire alla TV la prima puntata del più costoso spettacolo di varietà di Stato organizzato in tutto il mondo. Non entro nel merito di quanto male siano spesi i miliardi che la RAI-TV dedica a questa trasmissione di anno in anno più squallida e scadente, anche sotto il profilo dello spettacolino leggero; voglio soltanto segnalare la assoluta stupidità dello "sketch" affidato a Dorelli e al pur simpatico Vianello, il quale nelle intenzioni degli autori avrebbe dovuto essere, evidentemente, un ballerino nato a Trieste («Se la voi ghe parlo in slavo»). Nessuna traccia di umorismo, nello "sketch", a meno che gli autori non abbiano ritenuto di essere spiritosi facendo passare un triestino per un mezzo straniero dalla pronuncia stentata. Un po' per volta, stiamo passando dalle "ragazze di Trieste" che cantavano "tutte con ardore" a flaccidi "ballerini" che non sanno nemmeno parlare in italiano. Tutto l'insieme, una faccenda di pessimo gusto, e un'altra dimostrazione che la nostra realtà è sempre maltrattata, oltre che tanto poco conosciuta. Mario Ferluga.»

Autocorriere in Barriera

«Care "Segnalazioni", mi permetto di far presente al Comune la situazione della Stazione delle autocorriere di Largo Barriera. Metà della stazione è chiusa, usata come magazzino dato in affitto. Ma io credo che dovrebbe star più a cuore la salute dei cittadini, che devono aspettare stando all'aperto, sotto le intemperie, e ciò da più di quattro anni! I passeggeri della corriera D. C.R. sono in costante aumento, e la sola metà della stazione è ormai insufficiente. Mi reco spesso alle Noghere dove ho una figlia: per fare il biglietto di viaggio è una cosa impossibile, non si può entrare nella stazione, tale è la ressa di passeggeri.

«Faccio presente che anche la pulizia lascia molto a desiderare. Dal soffitto cade la pittura. Un funzionario del Comune potrebbe sincerarsi di persona, facilmente, della esattezza di quanto esposto. Ringrazio anticipatamente. Carla Krevatin».

Elementari di Gretta: lezioni solo alla mattina

La direzione didattica del XVII Circolo cortesemente ci scrive: «In merito alla segnalazione pubblicata il 25 settembre sulla eventualità dei turni pomeridiani di alcune classi della scuola elementare "Saba" di Gretta, la direzione didattica del XVII Circolo assicura l'autrice della lettera e tutti i genitori che mandano i loro figli a questa scuola che nell'anno scolastico 1969-70, tutte le classi osserveranno l'orario antimeridiano di lezioni. Con questa precisazione ufficiale vengono a cadere tutti i motivi di apprensione segnalati nella lettera al "Piccolo"».

Domani la mostra sull'Istria nelle antiche stampe

Domani, lunedì, alle 18, verrà inaugurata nella Sala comunale d'arte di piazza dell'Unità d'Italia la mostra dedicata alle stampe istriane, allestita dalla direzione dei Civici Musei di Storia ed arte in collaborazione con l'Associazione delle Comunità istriane. L'interessante mostra, denominata «L'Istria nelle antiche stampe», presenta una completa panoramica delle borgate e delle cittadine istriane viste sul finire dell'800 da alcuni valenti artisti.

La mostra resterà aperta al pubblico sino al 5 ottobre.

Affitti e abitazioni sfitte

«Sono perplesso. Negli avvisi economici c'è una gran quantità di appartamenti sfitti. Ne ho contati una ottantina offerti in affitto ed un centinaio in condominio: da mesi, sono, su per giù, sempre gli stessi. Come si spiega che i prezzi non ribassano? E' più conveniente tener alto il costo e vuoto l'appartamento piuttosto che accontentarsi di un canone minore? L'economia che ho imparato a scuola non mi spiega il perché. Chi saprebbe spiegarmelo? Grazie, rag. Giuseppe Lorini».

Contravvenzioni e spiccioli

Con riferimento alle segnalazioni «Mille lire nella patente...» e «Il vigile e la signora», pubblicate rispettivamente il 7 e il 24 agosto, l'assessore comunale alla Polizia e annona, prof. Redento Romano, cortesemente ci scrive:

«Mi riferisco alle due segnalazioni pubblicate nel mese di agosto a proposito del problema della conciliazione immediata di una infrazione stradale nel caso che il trasgressore non disponga delle „mille lire", ma solo di banconote di più alta taglia. L'ipotesi, agli effetti pratici, è analoga a quella, fatta incidentalmente nella successiva segnalazione del 24 agosto, che il trasgressore non abbia con sé ... neanche una lira (l'avvocato autore della segnalazione ha perfettamente ragione: ciò non costituisce reato).

«Orbene, in questi casi la soluzione più semplice è quella di provvedere all'oblazione — come è consentito dalla legge — entro 15 giorni dalla contestazione, mediante versamento sul conto corrente postale: se non si può pretendere che l'automobilista abbia le „mille lire nella patente", non sembra giusto, per converso, esigere che il vigile abbia sempre il „resto" da dare.

«Il caso specifico della segnalazione del 7 agosto merita ancora una precisazione: dalle indagini che sono state esperite non mi risulta che il vigile si sia comportato in maniera inurbana nei confronti della signora in stato interessante».

Un libro su Suez

Da Aiello del Friuli il lettore Ettore Tramontini ci scrive: «Ho letto con molto interesse nel "Piccolo" del 19 settembre l'articolo per il centenario dell'apertura del Canale di Suez. Colgo quest'occasione per segnalare un libro che varrebbe la pena di tradurre in italiano. L'autore è Josef Sebastian Schall, e il titolo: "Suez - Pforte der Völker - Roman eines Kanals - Büchergilde Gutenberg Berlin".

«Io l'ho letto in tedesco, prestatomi da una signora: poi chiesi a Bologna, in una importante libreria, se c'era la traduzione in italiano, ma ebbi risposta negativa. Mi rivolsi a una casa editrice di Vienna per averlo in lingua tedesca e mi risposero che quel libro non era più in circolazione. Peccato che un libro così interessante non sia stato più ristampato.

«Colgo l'occasione per segnalare agli studiosi un altro libro tedesco che sarebbe utile, secondo me, tradurre in italiano, specialmente nella nostra regione: "Aquileia im Hunnensturm", cioè Aquileia nella bufera delle orde unniche, romanzo storico di Georg Schreiber, di cui anche il prof. Giovanni Brusin fece cenno più di una volta sul vostro giornale, auspicando che venisse tradotto in italiano. Sono certo che questi due romanzi storici sarebbero letti ed apprezzati dal pubblico di Trieste, della regione e anche al di là di questa».

L'ACI in via Coroneo

«Giustamente le autorità — ci scrive il dott. B.M. — hanno fatto chiudere la pompa di benzina che l'ACI (o l'ACT) gestiva in via del Coroneo recando gravissimo impedimento al traffico. Ora però non si capisce come le stesse autorità non abbiano imposto l'abbattimento dell'antiestetico casotto azzurro che ancora è rimasto e non proibiscano la sosta in loco di un numero imprecisato di camions, carri attrezzi ed altro, nonché di numerosi dipendenti dell'ACI

«Tale situazione, a pochi passi dal Palazzo di Giustizia, provoca uno spettacolo al quale sarebbe bene porre fine se minimamente si tiene al decoro della città. Oltretutto l'ACI ha speso somme ingentissime per costruirsi un intero palazzo a Montebello con garages, stazioni di assistenza, di lavaggio ecc. ecc. e non si vede proprio la ragione per la quale debba adoperare per la sosta dei propri automezzi una strada del centro cittadino. Come mai analoghi precedenti interventi nelle "Segnalazioni" non sono servite allo scopo di eliminare questa così palese incongruenza?».

I percorsi delle linee auto-filo-tranviarie

«Care "Segnalazioni", in un'interrogazione al Consiglio comunale è stato fatto notare che — su certi autobus — la numerazione è posta in maniera tale da rendere spesso difficile una rapida identificazione del veicolo interessato. Mi sia permesso di far notare a mia volta a questo proposito, che a Trieste vi è un inconveniente ancora più importante e complesso di quello di cui all'interrogazione citata: alle fermate dei veicoli (tranvie, filobus, autobus) sia lungo il percorso che ai capilinea, vi è soltanto l'indicazione del numero della linea, senza alcun accenno né al percorso né all'altro capolinea (il fatto che vi siano in tutto un paio di tabelle diciamo così "complete", non elimina il problema). E' logico pensare che chi si serve ogni giorno di quella linea o mezzo di trasporto, sappia dove vuol andare; ma vi è una massa di gente sia locale che forestiera — assai più grande di quella che si possa immaginare — che non conosce i percorsi dei mezzi di trasporto autofilotranviari. Da qui interrogazioni ai fattorini e manovratori, spesso con difficoltà d'intendersi e conseguenti perdite di tempo.

«Nelle altre città maggiori (Roma, Milano, Napoli, Genova, Firenze ecc.) ad *ogni* fermata vi sono delle tabelle con segnato, a fianco del numero della linea che interessa tale fermata, i due capilinea ed il completo percorso. Mi si farà osservare che tale tabella esiste sulla fiancata dei veicoli, ma ciò è altrettanto lapalissiano, poiché tale fatto ha valore soltanto quando il veicolo è presente, mentre ovviamente questo non porta alcun vantaggio per sapere dove portino le altre linee che fermano allo stesso punto e come si faccia a raggiungere un determinato posto. Grazie per l'ospitalità, Fiorello de Farolfi».

In via della Rampa

«Care "Segnalazioni", siamo un gruppo di operai ed impiegati dell'Arsenale Triestino, e dobbiamo lasciare l'auto in sosta sulla via della Rampa, via che non ha un marciapiede vero e proprio ma soltanto uno spazio erboso al lato dello steccato della ferrovia. Lasciando le macchine su questo spazio, non si ostacola il traffico e pertanto noi chiediamo all'assessore prof. Romano se è possibile togliere il divieto di sosta su questo tratto erboso, ad evitare contravvenzioni per noi troppo "salate". Ringraziando, per un gruppo di addetti all'Arsenale, M.F.».

LE ORE DELLA CITTÀ

La mostra su Rovigno

Il pubblico delle grandi occasioni è convenuto ieri sera nella sala dell'Associazione delle Comunità istriane in via delle Zudecche per l'inaugurazione della prima edizione della mostra ex tempore «Istria pittoresca», dedicata quest'anno a «Rovigno, città veneta sul mare». Alla cerimonia, con il Prefetto Cappellini sono intervenuti rappresentanti della Regione, della Provincia, del Comune e di enti ed associazioni cittadine. Non sono mancati rappresentanti del mondo artistico, molti istriani e specialmente rovignesi, desiderosi di ammirare un'esposizione di quadri che ricordano la loro caratteristica cittadina. Ha inaugurato la mostra l'on. Giacomo Bologna, che ha elogiato i molti artisti ed amici dell'arte che hanno esposto le loro opere in numero così rilevante. Pubblicheremo in una prossima edizione i nomi dei vincitori.

Tappeti persiani originali

Comincia la tradizionale vendita di fuori stagione, con grandi sconti, molti pezzi in liquidazione a prezzo d'occasione Via Palestrina n. 8 CDAD

Al «Market della parrucca»

il negozio specializzato in parrucche e toupets di Trieste, con sede in via S. Lazzaro 17, continua la vendita di propaganda a scopo reclamistico per la recente apertura. Parrucche da L. 29.000! Toupets da L. 12.000! Tutti i nostri articoli sono confezionati in morbidi capelli naturali e sono pronti in una vasta gamma di tinte. Visitateci, troverete ciò che avete sempre desiderato.

Sposi!

Nel noto locale *«Stivale d'Oro»* di Viale XX Settembre 5 (ex Rossa) è stato ripreso il tradizionale servizio di rinfreschi per Nozze, in un ambiente accogliente e rinnovato. Prenotazioni di persona.

Giubilo tappeti

La ditta *Giubilo* presenta la nuova collezione di tappeti moderni nei meravigliosi colori e disegni scandinavi. *Giubilo*, via Cicerone 4, telef. 24041.

Giubilo moquette

non arredate la vostra casa senza visitare il vasto assortimento di moquette e tappeti moderni delle migliori fabbriche europee. Preventivi gratuiti; posa in opera specializzata. Giubilo, via Cicerone 4, tel. 24041.

Traslochi - Adria

preventivi gratuiti, condizioni assolutamente vantaggiose, trasporto con garanzia, serietà tel. 69442.

Preparazione al parto

La direzione della Scuola di ostetricia comunica che sono riaperte le iscrizioni ai corsi del Centro di profilassi psico-fisica al parto. Per informazioni le interessate possono rivolgersi all'Ospedale Maggiore (entrata principale) nei giorni di lunedì 29 e martedì 30, dalle ore 10.30 alle 11.30.

Tappeti persiani

La *Casa d'Arte Orientale* non più in via San Lazzaro n. 17, trasferitasi in via Palestrina n. 8, vende a prezzi di fuori stagione, occasione unica, approfittate!

Da Presel

troverete un vasto assortimento di lampade da cucina e soggiorni moderni, lampadari in fusione di bronzo con cristalli di Boemia, articoli da regalo tra i quali porcellane di Capodimonte, ceramiche Vecchia Bassano, pezzi di artigianato orientale, cristallerie Fontana Arte e inoltre una scelta completa di accessori per l'arredamento del bagno. Sconti speciali per i futuri sposi. Via S. Francesco, 16.

Appuntamento in Corso

Signore, datevi appuntamento oggi e domani in Corso Italia 25 nella galleria di esposizione di *Beltrame*. Vi è stata preparata una mostra eccezionale che passeranno anni prima che possiate vederne una uguale. Quasi venti metri di vetrine allestite esclusivamente ad esposizione di pellicce, pellicce di tutte le qualità nei modelli più recenti, confezionate con la particolare ed ineguagliabile cura dei laboratori Beltrame. Per tutte le signore sarà una rara eccezionale visione.

Abbigliamento Zerial

Nuovi arrivi autunnali vestiti, tailleur, mantelli, camicette, maglierie anche taglie grandi. Prezzi mai visti. Via Paduina 6.

Da «ELITE»...

Galleria Rossoni, guanti finissimi e maglieria delle migliori case, da mercoledì, con lo sconto del 30-40%. Approfittate!

L'amica MODELLINA

Vi attende in via Filzi 3, angolo via Machiavelli con calzature di qualità e di ultima moda.

Lavature moquettes

Ogni vostro problema sarà risolto col nuovo metodo americano, rapido, efficace, economico, rivolgendovi alla ditta *«G. Petech»* Tel. 95-341.

Danze alla Ginnastica

Alla Società Ginnastica Triestina inaugurazione dei trattenimenti danzanti pomeridiani, stagione 1969-1970, con la nota, brillantissima orchestra «The Billows». Informazioni e rilascio inviti presso la Sede sociale di via Ginnastica 47, ogni lunedì, mercoledì e venerdì dalle 20 alle 21.

Compleanno Perizzi

Trascorso il quarantesimo compleanno di Tullio Perizzi, gli amici ringraziano.

Per le Scuole Materne

da *Tamaro*, via Gatteri 29, troverete tutto l'assortimento di grembiulini e accessori. Mamme affrettatevi!!!

Diploma

Si è diplomato ieri nel nostro Conservatorio «Tartini» a pieni voti Roberto Colombin della scuola di tromba del prof. Sandri. Al neoprofessore, congratulazioni vivissime.

— Al Conservatorio di musica «Giuseppe Tartini» si è brillantemente diplomata in pianoforte la signorina Donatella Tattiti. Alla neo professoressa vivissime congratulazioni e auguri di un felice avvenire.

Cucine

bellissime MOBILPAS componibili secondo le Vostre occorrenze; proprio ufficio arredamenti: *Gelovizza* Battisti 22. Domeniche esposizione, ingresso libero ore 10-13. Prezzi ribassati.

Sposi da quarant'anni

Quarant'anni di nozze, un anniversario felice: Vittorio e Santina Schreiber, lo festeggeranno domani, essendosi sposati il 29 settembre del 1929. I figli, le nuore, il genero e i nipoti si uniranno a loro, con gli altri congiunti, per un brindisi in cui ci sarà ogni augurio più bello, ma soprattutto quello di vivere ancora a lungo insieme, circondati dall'affetto dei loro cari. Uniamo anche il nostro augurio, cordialissimo.

Telefono amico: 766666-7

Al Telefono Amico dei giovani sono pronti giorno e notte ad ascoltare ed affiancare chi ha bisogno di un consiglio.

Studenti...

accanto ai libri di testo non dimenticate l'abito di *Rigutti*... veste tutti.

Bauernspeck

la specialità tirolese della ditta *Karl Schmid*, la potete acquistare presso «ALIMENTAZIONE B.M.» di via Roma 3.

Al Mobilificio Ballarin

La cucina *Sabrina* per voi giovani E' un modello *«BB»*.

Quando l'eleganza si nota...

Rigutti... veste tutti.

Mobili Ballarin in Viale

Le cucine più belle nei modelli più recenti. *Ballarin*, viale XX Settembre 53 (dopo il Teatro) e via Fonderia 3 (Largo Barriera).

Damiani...

presenta alle persone eleganti una vasta scelta di tessuti di alta moda maschile firmati in esclusiva dai migliori lanifici nazionali ed esteri. *Damiani*, casa fondata nel 1900, via Imbriani 14 (di fronte a Utat).

Moquette Besmer

La prestigiosa moquette tedesca dai colori meravigliosi da POLIERI - MOQUETTE PARCHETTI - LABORATORIO ARTIGIANO, via Gatteri 9/b. Fornitura e posa in opera: *dalla preparazione del sottofondo al battiscopa*.

MOVIMENTO NAVI

La Capitaneria di Porto comunica il movimento delle navi, per oggi 28 settembre:

ARRIVI: mn. «Larymnas» (ell.); mn. «Pellini» (ell.); mc. «Marietta» (libe.); mn. «Chatenay» (fra.); mn. «Kar» (turca); mn. «Jadran» (jug.); mn. «Gentile da Fabriano» (naz.); mc. «Paraggi» (naz.); mn. «Aron» (naz.); mn. «Arma» (ell.); mn. «Cagliari» (naz.).

PARTENZE: mn. «Jadran» (jug.); mn. «Gentile da Fabriano» (naz.); mn. «Vicenza» (naz.).

Al congresso dei farmacisti

(«Giornalfoto»)

Al congresso di farmacia ospedaliera, la signorina Mirella Cuccia, figlia del compianto dott. Alessandro Cuccia, alla memoria del quale è stato istituito il premio, consegna la medaglia d'oro e la pergamena destinati al prof. Luigi Todolini, del sanatorio INPS di Sondalo, in provincia di Sondrio. Il prof. Todolini, impossibilitato ad intervenire per un incidente occorsogli di recente, ha delegato un collega a ritirare il premio.

INTERESSANTE NOTIZIA COMUNICATA AL CONVEGNO

UN «OCCHIO» ECCEZIONALE PER GLI ASTRONOMI ITALIANI

La terza giornata di lavori del convegno della Società astronomica italiana, è cominciata ieri mattina con la rassegna dell'ampio panorama dei programmi di ricerca prospettati per il prossimo anno o per diversi anni, di tutti gli osservatori italiani. Ovviamente essi si allacciano strettamente a quanto è già stato fatto per assicurare la continuità della ricerca scientifica nel campo dell'astronomia, ma non sono mancate pure comunicazioni di rinnovamento di qualche osservatorio o di introduzione di nuove tecniche modernissime e ciò per portare sempre più i lavori italiani in competizione con quelli stranieri.

Per quanto riguarda l'Osservatorio di Trieste, oltre a continuare le ricerche già avviate sulle stelle e sul sole, si è già iniziata la costruzione di un telescopio da un metro, che verrà installato nella succursale di Basovizza.

Anche gli astrofili hanno voluto partecipare a questa rassegna puntualizzando il loro lavoro, tanto più apprezzato, in quanto fatto non solo con entusiasmo, ma pure in campi che sono sempre utili alla conoscenza dell'universo, pur essendo trascurati dagli astronomi di professione. Il prof. Righini, direttore dell'Osservatorio di Arcetri e Presidente della Società, ha quindi comunicato un'ottima notizia: in questi giorni è stato firmato il contratto con una ditta degli Stati Uniti per la fornitura del disco di vetro speciale per la costruzione dello specchio di tre metri e mezzo di diametro che costituirà l'occhio più grande che verrà messo a disposizione in Italia agli astronomi. Esso verrà poi lavorato e parallelamente verrà dato corso alla costruzione delle parti meccaniche ed elettroniche che costituiranno il telescopio.

La comunicazione è stata accolta con vivo compiacimento dai presenti ed è stata seguita da una discussione che ha messo in evidenza il desiderio di tutti di veder realizzato al più presto il telescopio nazionale.

Nel pomeriggio sono state tenute due relazioni ad invito, la prima sulle Quasars, del dott. Barbieri dell'Osservatorio di Asiago. La seconda sulla fisica planetaria dell'ing. De Mottoni, esperto osservatore dei pianeti e in particolare di Marte. Egli ha passato in rassegna le varie tecniche che permettono di scoprire da terra i dettagli che compaiono sulle superfici dei pianeti, paragonandole infine con le recenti fotografie di Marte.

Questa mattina, giornata conclusiva del convegno, ci sarà l'assemblea generale dei soci, mentre nel pomeriggio verrà visitata la succursale dell'Osservatorio triestino, con sede a Basovizza. Nella tarda serata verrà fatta la proclamazione dei risultati della elezione del consiglio direttivo per il biennio ottobre 1969 - settembre 1970. Dalle stelle, quindi, si passa a problemi terreni.

Ognissanti con l'UTAT

Parigi	30/10-4/11	L. 59.800
Vienna	31/10-4/11	L. 48.500
Budapest	30/10-4/11	L. 52.000
Costa Azzurra	31/10-5/11	L. 34.000
Roma	31/10-4/11	L. 40.000

ISCRIZIONI U.T.A.T., via Imbriani 11 e Galleria Protti 2

IN NUMEROSE VIE

Nuove «zebrate» e altri provvedimenti

Constatata la necessità d'una maggiore disciplina del movimento pedonale nella zona di Ponziana, il Comune ha istituito delle zone di attraversamento pedonale «zebrate» sulle seguenti vie:

1) via Pietro Zorutti (tra gli stabili n. 28 e 40), allargamento incrocio via Lorenzetti;
2) via Lorenzetti (tra gli stabili 40 e 7/1), allargamento incrocio via Zorutti;
3) via Orlandini (tra 43 e 38) angolo via San Giovanni Bosco;
4) via D'Alviano 23, angolo via Battera.

Il tratto di carreggiata laterale al piazzale Rosmini è stato riservato alla circolazione delle sole autovetture e quindi precluso a tutti gli altri veicoli. Sul medesimo tratto è stato inoltre istituito un parcheggio a spina di pesce per autovetture. Il provvedimento si è reso necessario considerata la pericolosità del transito delle motorette e dei motocicli per i bambini che si recano al giardino centrale del piazzale.

Rilevato che le autovetture lasciate in sosta su ambo i lati della via Paolo Veronese arrecano notevole intralcio alla circolazione veicolare, è stato istituito un parcheggio per motocicli in colonna lungo la via predetta, sul lato corrispondente alla serie dispari della numerazione civica (tratto da via San Giacomo in Monte all'ingresso dell'Istituto Tecnico «Da Vinci»).

MOQUETTE BARWICK

adatta per qualsiasi ambiente

E inoltre il più vasto assortimento di moquettes delle migliori fabbriche americane, europee, nazionali a prezzi di assoluta concorrenza

PRAGOTECNA

VIA GALATTI 22 - TELEFONI 29202 - 29192 - 761878

ESPOSIZIONE: via Galatti 22 (pianoterra)

PREVENTIVI GRATUITI

POSA IN OPERA SPECIALIZZATA

settimana del CONSUMATORE

29 settembre - 4 ottobre

piselli Sol d'Oro finissimi gr. 500 lordo lire	110
doppio concentrato Sol d'Oro gr. 150 netto lire	70
pasta Italcoop semola grano duro gr. 500 netto lire	95
olio di oliva Coop bott. l. 1 lire	690
burro Coop gr. 200 lire	275
caffè Coop lattina gr. 120 netto lire	310
sott'aceti Sol d'Oro gr. 300 lordo lire	160
farina gialla per polenta kg. 1 lire	100
vino toscano fiaschi l. 1,88 lire	470
salsicce Dentesano all'etto lire	110
salame all'etto lire	110
biscotti olandesi Sprits gr. 180 netto lire	100
grappa Coop bott. l. 1 lire	990

SUPERCOOP NEGOZI COOP

Trieste
Viale XX Settembre
Via Cavana
Via dell'Istria
Viale D'Annunzio
Via S. Teresa
Via Felluga
Via del Teatro Romano
Viale Campi Elisi
Borgo S. Sergio
Via Flavia
Viale R. Sanzio
Via Vergerio
Via Palestrina

Muggia
Via Roma

Monfalcone
Via Napoli
Piazza Cavour

Grado
Via Caprin

Cervignano
Via Roma

Trieste
Piazza Perugino
Via Conti
Via E. De Amicis
Via Commerciale
Via del Prato
Via P. Revoltella
Via dell'Istria
Borgo S. Sergio
Via Giulia
Via d'Alviano
Viale Miramare
Prosecco
Via Aquileia
S. Croce
Strada Vecchia dell'Istria
Via Locchi
Via Tigor
Via Balamonti
Via Zandonai
Via Marconi
Via Roma
Piazza Ponterosso
Via Carducci - mercato
Via Zorutti
Via Lorenzetti
Via Cerreto
Contovello
Piazza S. Giovanni
Chiampore - Muggia
Via Prosecco - Opicina

Gorizia
Corso Verdi
Via Carso

Monfalcone
Via Valentinis

Grado
Piazza Oberdan

Cervignano
Piazza Unità

Cormons
Via N. Sauro

Mossa
Via Stazione

Farra
Via Dante

Gradisca
Via Bergamas

Ronchi
Via Duca d'Aosta

S. Lorenzo di Mossa
Via Udine

Pieris
Piazza Garibaldi

Torviscosa
Piazza del Popolo

COOPERATIVE OPERAIE

SI STA CONCLUDENDO L'ESPERIMENTO NEL LAGO DEI TRE COMUNI

Riemergono gli «acquanauti» dell'«Operazione Atlantide»

Hanno vissuto per un mese sott'acqua, alternando periodi di lavoro a soste di riposo in contenitori ancorati a 12 metri di profondità

Un importante esperimento si conclude oggi nel Lago dei Tre Comuni, a una quarantina di chilometri da Udine, dove da quasi un mese dodici giovani, tra cui una ragazza, hanno vissuto in una città subacquea costituita da contenitori cilindrici di acciaio ancorati a dodici metri di profondità. Durante il loro originale soggiorno, gli «acquanauti» hanno alternato periodi di lavoro — quattro ore al giorno, due alla mattina e due al pomeriggio — nelle fredde acque del lago, spingendosi fino alla profondità di quaranta metri, a soste di riposo nelle «abitazioni» confortevolmente attrezzate.

Quale lo scopo dell'impresa, denominata «Operazione Atlantide»? E' da molti anni che schiere di scienziati e tecnici in ogni parte del mondo stanno studiando come risolvere il problema di consentire all'uomo di lavorare sott'acqua per lunghi periodi. In attesa che vengano completati gli studi in corso per dotare di branchie artificiali lo uomo, tali da trasformarlo in un pesce, l'uomo per operare sotto acqua non ha altro mezzo che di portarsi dietro una riserva d'aria compressa in bombole, o di ricevere l'aria dalla superficie attraverso lunghi tubi, come i palombari o i cassonisti.

Come si sa, l'aria è composta per buona parte di azoto, e l'azoto come tutti gli altri gas ha la proprietà di sciogliersi, ossia di passare dallo stato gassoso a quello liquido, se sottoposto a pressione. Il passaggio dallo stato gassoso a quello liquido avviene in proporzione alla pressione e al tempo in cui questa pressione viene esercitata. Più un individuo che sott'acqua è messo nella condizione di respirare aria (che, si noti, dalla superficie o dalle bombole deve giungere ai polmoni alla pressione ambiente) si afferma nel liquido elemento e più scende in profondità, più azoto si scioglie nel suo organismo (fino a raggiungere il limite di saturazione) e il gas passato allo stato liquido viene portato dal sangue in ogni parte del corpo. Se l'individuo riemerge improvvisamente alla superficie, succede dentro di lui quello che a esempio si ha modo di vedere in una bottiglia di spumante appena stappata: si liberano miriadi di bollicine (in questo caso del gas anidride carbonica che prima era sotto pressione e quindi invisibile perché allo stato liquido e disciolto nello spumante) e vengono in superficie. Nel corpo umano queste bollicine di azoto — emboli — possono provocare danni gravissimi, anche mortali.

Se invece il «sub» riemerge lentamente alla superficie, facendo delle soste di decompressione, (spesso spiacevoli nell'acqua gelida) imposte da apposite tabelle, darà tempo all'azoto disciolto nel suo organismo di passare nuovamente — diminuendo progressivamente la profondità e quindi la pressione — dello stato liquido a quello gassoso e potrà espellere il gas con il normale atto respiratorio. Lo spettro dell'embolia così svanisce. Nel caso di immersioni alla profondità di qualche metro il pericolo dell'embolia non sussiste, ma quando si scende profondi il tempo concesso all'uomo di restare sotto acqua diminuisce progressivamente fino a ridursi ad appena una manciata di minuti. Se si tiene poi conto che sono sconsigliabili anche due sole immersioni in una sola giornata, si comprende bene quanto difficile per non dire impossibile diventi il lavoro sott'acqua per lunghi periodi di tempo.

Occorrono acquanauti veri e propri, delle persone cioè che siano messe in grado di operare sott'acqua quanto vogliono e di restare sott'acqua a riposarsi, prima di ricominciare a lavorare, in «case» poste sotto la superficie a una profondità tale che la pressione ambiente non permetta all'azoto disciolto nel loro organismo di cominciare a ritornare allo stato gassoso. Una volta ultimato il loro lavoro, gli «acquanauti» prima di risalire alla superficie vengono sottoposti a un unico lungo periodo di decompressione negli stessi contenitori-abitazione.

Tutto questo spiega l'importanza degli esperimenti condotti nel Lago dei Tre Comuni. I dodici giovani che hanno partecipato all'esperimento avevano l'organismo saturo di azoto già dopo poche ore che si erano immersi. Hanno dimostrato di non soffrirne. Se fossero risaliti alla superficie improvvisamente non sarebbero sfuggiti all'embolia. Ma non sono riemersi. Anzi dalle loro «casette» sono usciti due volte al giorno per andare a lavorare più sotto secondo i programmi del Centro italiano soccorso grotte diretto da Luciano Mecarozzi, ideatore di tutto il progetto. «Per conto nostro — ci diceva Mecarozzi — l'esperimento poteva dirsi riuscito già un paio di giornate dopo che si era iniziato; ma fa effetto alla gente sentire che dodici uomini (per l'esattezza undici ragazzi e una ragazza) hanno vissuto per un mese intero sott'acqua. E noi li lasciamo lì, tanto ci stanno benissimo».

E' da dire a questo punto che l'esperimento nel Lago dei Tre Comuni, pur non essendo il primo nel mondo — americani e francesi, a esempio, ci hanno preceduti anche in questo settore — si distingue da tutti i precedenti per l'originalità delle soluzioni tecniche adottate e per il costo di realizzazione di gran lunga inferiore. Le pareti interne dei contenitori-abitazione sono state rivestite di una sostanza speciale che riduce la umidità a valori sopportabili, sicché gli «acquanauti» non sono costretti a dormire in sacchi pelo fradici; anche la temperatura era confortevole, oscillando intorno ai 21 gradi, mentre quella dell'acqua circostante è di appena sette gradi. Anche per l'ancoraggio dei contenitori sul fondo è stata adottata una soluzione di avanguardia.

Secondo Mecarozzi, l'Operazione Atlantide è valsa a dimostrare che è possibile realizzare una città subacquea (contenitori abitazione, contenitori officina, contenitore madre) completamente indipendente dalla superficie, senza necessità cioè di imbarcazioni appoggio.

L'Operazione Atlantide è stata seguita con interesse ovunque e il CISG ha ricevuto diversi messaggi che lo invitano a proseguire nelle ricerche. «Abbiamo creato un gruppo di tecnici che non è secondo a nessuno — dice Mecarozzi — sarebbe un peccato che nel nostro Paese non ricevessimo l'aiuto necessario a proseguire quando dall'estero ci sono già pervenute interessanti offerte».

Mecarozzi ci ha esposto i particolari tecnici dell'operazione, parlandoci delle prospettive di lavoro di un gruppo come il suo... Al campo base sulle rive del lago, su un alto pennone, accanto alla bandiera del CISG garrisce al vento il tricolore italiano a significare che l'impresa è tutta italiana.

Pino Bollis

(«Giornalfoto»)

Il Presidente della Giunta regionale, Berzanti, ha compiuto una visita al cantiere dove sta sorgendo lo stabilimento della Grandi Motori Trieste; i particolari del progetto gli sono stati illustrati dai tecnici della GMT e dell'Ente zona industriale

Derio Angiolini promosso colonnello

L'aiutante di campo del generale comandante delle truppe di Trieste, ten. col. Derio Angiolini, è stato in questi giorni, promosso al grado di colonnello. Il col. Angiolini ha iniziato la sua carriera militare a Trieste nel 1937, nel 151.o «Sassari» del quale è stato, in guerra, comandante di una compagnia; la stessa che, ricostituita a Roma con nuovi effettivi, nelle giornate del 9 e 10 settembre 1943 resistette valorosamente a Porta S. Paolo combattendo contro agguerriti reparti tedeschi e subendo forti perdite.

Volontario della libertà, decorato di tre croci di guerra, ha prestato servizio per tre anni in un reggimento della Divisione «Mantova» e per altri cinque nell'82.o Reggimento della Divisione «Folgore».

In questi ultimi sei anni è stato valido collaboratore dei generali che si sono succeduti nel Comando militare di Trieste, facendosi ovunque apprezzare — specialmente nei frequenti contatti con le autorità e la stampa — per la sua cordialità e cortesia nonché per lo arguto spirito che lo rende interlocutore brillante e oltremodo gradito.

E' con i più cordiali sentimenti che esprimiamo al concittadino col. Angiolini, vivi rallegramenti per la meritata promozione e formuliamo per il suo avvenire ogni migliore augurio.

ALLA PRETURA IL PROCESSO PER CONTRABBANDO E ALTRI REATI

Motoscafo a luci spente: insospettita la Finanza

Condannati i protagonisti del misterioso «notturno» sul mare

Il mare non s'addice proprio a Libero Gamboz, di 29 anni, abitante in via Piccardi 42: ogni qualvolta vi si avventura con il suo motoscafo incappa inevitabilmente in qualche guaio al quale segue un altrettanto inevitabile procedimento giudiziario. L'ultimo — in ordine di tempo — è il processo celebrato dal Pretore dott. Losapio, P. M., avv. Civello, cancelliere Maria Scheriani, a carico dello jellato navarca che, nel fatto in causa, contagiò della sua mala sorte anche Giulio Cocjancich, di 20 anni, abitante in via dell'Eremo 4.

Fedele a una specie di tradizione, il Gamboz non si presenta al dibattimento e, pertanto, viene dichiarato contumace, l'altro invece, c'è: è detenuto per altra causa. L'assente deve rispondere di non avere ottemperato all'alt intimatogli dalla Guardia di Finanza, di non avere dotato il suo motoscafo — il «Condor» 414 — di cinture di sicurezza, di avere pilotato l'entrobordo la cui cilindrata supera i 500 cc. pur essendo sprovvisto dell'abilitazione alla guida che, tra l'altro, mai curò di conseguire e di avere, infine, guidato il natante a luci spente.

Entrambi devono ancora rispondere di essere espatriati dalle acque territoriali sprovvisti dei documenti necessari: il Gamboz ne era privo in quanto sottoposto a procedimento giudiziario, il Kocjancich perché stava assolvendo il servizio di leva. La caterva di imputazioni scaturì il 22 gennaio scorso quando la Finanza seppe che il «Condor» era salpato verso le coste istriane.

Subodorando una operazione contrabbandiera, il guardacoste del Corpo incominciò a perlustrare le acque del Golfo e, intorno alle 17.30, avvistò il motoscafo che, a luci spente, si stava dirigendo verso le sponde muggesane. Fu inseguito, i finanzieri lanciarono «l'alto là» con segnali luminosi e acustici e, a scopo intimidatorio, esplosero infine cinque colpi di moschetto in aria. Il «Condor» non si arrestò e, durante l'inseguimento — è questa la tesi accusatoria — i finanzieri videro che dal motoscafo venivano buttati in mare due scatoloni che, ricuperati, risultarono contenere venti chilogrammi di sigarette di contrabbando: dieci di «Marlboro» e altrettanti di «Muratti».

Sebbene individuato, il Gamboz riuscì ad eclissarsi e nelle maglie rimase il Kocjancich: negò fermamente che le sigarette si fossero trovate sul natante. Circa l'espatrio, al dibattimento afferma di avere sempre creduto che per recarsi in Istria bastasse la sola carta di identità. Forse, ora, si è convinto che non è sufficiente.

Il rappresentante della Pubblica accusa chiede l'affermazione delle penali responsabilità degli imputati, e che al Gamboz siano inflitti 2 mesi di reclusione, quattro d'arresto e 400 mila lire d'ammenda e al Kocjancich quattro mesi d'arresto e 200 mila lire d'ammenda. In difesa di entrambi tiene poi la sua arringa l'avv. Fulvio Amodeo.

Il Pretore, con le «generiche», condanna il Gamboz a cinque mesi di reclusione, altrettanti di arresto e 770 mila lire di multa e il Kocjancich a quattro mesi d'arresto e duecento mila lire di ammenda.

PER DIRETTISSIMA UN MARITTIMO IN PRETURA

Malinconico strascico di una contravvenzione

Riconosciuto colpevole è stato condannato a lieve pena e immediatamente scarcerato

Direttissima ieri, a mezzogiorno, per il marittimo Antonio Sorgo, di 52 anni, abitante in Strada Vecchia dell'Istria 62: imputato di ubriachezza e oltraggio a pubblico ufficiale, compare in stato di detenzione davanti al Pretore dott. Losapio, P.M. avv. Trampus, cancelliere dott. Giuseppina Ricciotto. Il processo è, per molti versi, il malinconico strascico di una contravvenzione stradale.

Poco dopo le 17 di martedì scorso, il Sorgo si recò al Comando dei Vigili urbani per pagare una multa e, nell'allungare la bolletta alla guardia Cosimo Battista, si lasciò andare — sostiene l'Accusa — a un'espressione non proprio felice. I presenti ebbero il sospetto che il visitatore fosse in preda al vino e decisero di accompagnarlo all'ospedale. Senonché — questa, invece, è la versione dell'interessato — un vigile gli afferrò un braccio, egli reagì, inviperito, al che la guardia gli avrebbe dato uno spintone, facendolo ruzzolare lungo una scala. Fu comunque portato all'astanteria e un medico lo trovò in preda ad etilismo acuto.

La successiva tappa fu alla squadra mobile, dove venne dichiarato in stato d'arresto e deferito all'autorità giudiziaria per ubriachezza e oltraggio. Al dottor Losapio, l'imputato nega la «sbronza» che gli viene contestata e sostiene di non avere pronunciato frasi offensive. Dal canto suo, il vigile afferma che le frasi ci furono.

Il rappresentante della Pubblica accusa propone che al marittimo siano irrogati complessivamente sei mesi di reclusione e 40 mila lire d'ammenda con i benefici. Il difensore, avv. Lino Sardos-Albertini, esclude che il suo raccomandato fosse stato ubriaco e, secondo la sua tesi, il semplice odore di vino non è probante dello stato etilico. Secondo il patrono, fu l'atteggiamento del vigile a determinare la reazione del Sorgo e, concludendo, perora l'assoluzione piena delle due accuse e, in via subordinata, con formula dubitativa.

Il giudice riconosce l'imputato colpevole dei fatti ascrittigli e, con le «generiche», lo condanna a quattro mesi di reclusione e 20 mila lire d'ammenda con i benefici di legge e ne ordina l'immediata scarcerazione.

Gite dell'Aurora Viaggi

L'Aurora Viaggi organizza dal 12 al 13-10-1969 una gita in pullman ai Laghi di Plitvice e dal 31-10 al 4-11-69 un giro della Jugoslavia nonché dal 2 al 4-11-69 una gita a Lussinpiccolo.

Informazioni e prenotazioni presso Aurora Viaggi, via Cicerone 4. Tel. 29243.

COMPARSO IERI DAVANTI AL TRIBUNALE PENALE

IL «TRIO» DEI RAGAZZI SPECIALIZZATO IN FURTI

Due di essi condannati con la condizionale e l'altro assolto per insufficienza di prove

Tre ragazzi giudicati dal Tribunale penale, presieduto dal dott. Ligabue e formato dai giudici dott. Cola e dott. Salerno, P.M. dott. Brenci, cancelliere Edda Federici. Si tratta di Enrico B., di 17 anni, Bruno Sebbeni, di 20 anni, abitante in via Ruggero Manna 22, e Leonardo Cascio, di 19 anni, abitante in via San Giusto 12.

Le imputazioni comuni sono di furto aggravato: Enrico B. e Sebbeni devono rispondere di avere sottratto, in due riprese, 46 mila lire al commerciante Guido Ficich nel cui negozio si introdussero attraverso una finestrella. Il solo minore è inoltre accusato di avere rubato i borsellini, contenenti denaro e documenti, di Maria Laura Cenari-Scatola e a Nilda Fonda-Cicala, impiegate nello studio del commercialista dott. Caluzzi, dove s'era recato per eseguire lavori all'impianto elettrico.

Assieme al Cascio deve poi rispondere di avere asportato due «plaids» da altrettante Fiat 850 incustodite e, infine, da solo del furto di due motorette e di guida senza patente.

Ai giudici, il minore dice di avere risarcito le parti lese. Viene chiamato in aula suo padre, e il pover'uomo narra il calvario che sta vivendo e alla impossibilità di rimettere il ragazzo sulla retta via; Sebbeni ammette gli addebiti e Cascio nega il furto che gli è contestato.

Per il P.M. i fatti sono ampiamente provati e Enrico B. non meriterebbe alcuna comprensione anche perché ha già fruito del perdono giudiziale. Tuttavia si può offrirgli ancora una possibilità e, pertanto, con le «generiche» e con la diminuente per la minore età chiede sia condannato a un anno e otto mesi di reclusione e cinquanta mila lire di multa, due mesi d'arresto e 20 mila lire di ammenda.

Per gli altri due, il dottor Brenci propone che al Sebbeni siano irrogati otto mesi di reclusione e 30 mila lire di multa e al Cascio, con l'attenuante del danno lieve, un anno di reclusione e 60 mila lire di multa. In difesa del minore e del Sebbeni parla l'avv. Adovasio mentre le sorti del Cascio vengono perorate dall'avv. Filograna.

Il Tribunale infligge a Sebbeni 9 mesi di reclusione e 35 mila lire di multa e al ragazzo 8 mesi di reclusione, 30 mila lire di multa, due mesi d'arresto e assolve Cascio per insufficienza di prove.

AUTO-CACCIA RALLYE

Terza edizione della Trieste-Zagabria

L'Associazione nazionale libera caccia e la Yugotours comunicano che è stata messa a punto l'organizzazione del 3.o Auto-caccia rallye Trieste - Zagabria che si svolgerà dal 16 al 19 ottobre prossimo, con partenze per la marcia di avvicinamento a Trieste da cinque ritrovi Supercortemaggiore di Roma, Civitavecchia, Firenze, Milano e Verona.

Come è noto, la formula di gara prevede la partecipazione di coppie formate da un pilota e da un cacciatore e la somma dei punti acquisiti dal pilota nelle prove automobilistiche e dal cacciatore, al quale saranno assegnate 30 cartucce, nella «battuta» di caccia, darà la classifica finale.

Per il 3.o Auto - caccia rallye Trieste - Zagabria l'organizzazione è stata assunta direttamente dall'Associazione nazionale libera caccia, alla quale sono già pervenute le adesioni di 50 equipaggi.

La grande novità della manifestazione è costituita dal fatto che in questa 3.a edizione dell'Auto-caccia rallye, la selvaggina sarà offerta gratuitamente dall'organizzazione.

Le quote di partecipazione sono state contenute in 40 mila lire sia per il cacciatore che per il pilota, al quale sarà offerta gratuitamente la benzina Trieste - Zagabria - Trieste.

ELARGIZIONI VARIE

In memoria di Giuseppe D'Agnolo, nel trigesimo, dal consiglio di amministrazione della Cassa mutua di malattia per gli esercenti l'attività commerciale della provincia di Trieste 30.000 pro Fondo «del Toso», 20.000 pro Associazione assistenza agli spastici; dai cugini Salvadori-Fortuna 5000 pro Centro tumori.

In memoria di Francesca Gabroviz Tinta, nel III anniversario, dai figli Germile, Edera, Egle, dalla nuora Nerina e nipote Adilia Rosin 25.000 pro Villaggio del fanciullo.

In memoria di Maria Ilacqua, nel IV anniversario, dalla famiglia Dobrina 3000 pro Associazione assistenti sociali (Fondo «Ilacqua»).

In memoria di Michele Berzé, per l'onomastico (29/9), dalla figlia 2500 pro Unione lotta alla distrofia muscolare.

In memoria di Maria Zollia Cerqueni dalle famiglie Angelo Bonino, Bradaschia, Cobez, Maffei, Pitton, Carlo Vatta 20.000 pro Associazione assistenza agli spastici.

In memoria di Umberto Petariny dai cugini Attilio Doratti, Bruno e Riccardo Grassi 5000 pro Istituto per l'infanzia «Burlo Garofolo».

In memoria di Lorenzo Tamaro dalla moglie Maria 4000 pro Villaggio del fanciullo, 4000 pro Istituto «Rittmeyer», 4000 pro Opera difesa minori, 4000 pro Oratorio Salesiani «Don Bosco», 4000 pro Casa di Nazareth.

In memoria di Maria Freiberger Fried da Corinna, Nedda ed Enzo Friberti 15.000 pro Asilo «Gentilomo», 15.000 pro CRI; da Elisabetta e Mariano Faraguna 10.000 pro Istituto «Rittmeyer»; da Myra e Massimo Varadi 5000, da Ilse Berstein 2000 pro ADEI-WIZO; dalla cugina Anita Pieri e figlie 5000, dal fratello 5000 pro CRI (Sez. femminile); da Nives e Guido Hirsch 5000 pro Lega tumori; da Paolo Nezzo 3000 pro Centro tumori; da Silvia Schwarz 2000 pro Comunità israelitica (alberi).

In memoria del dott. Attilio Apollonio da Ricciotti e Romana Mazzon 5000, dalla famiglia M. Rizzardi 3000, dal dott. Giuseppe ed Emma Rosani 5000, dal dott. Marcello Ravalico 3000 pro Cassa previdenza medici ammalati; da Ferruccio Niederkorn 5000, dalla famiglia Passalacqua 3000, da Vladimiro Ferlan e consorte 3000, da Nives Paduan 2000, da Pina e Attilio Hilty 3000 pro Istituto «Rittmeyer»; dalla famiglia Neri 3000 pro Conferenza femminile S. Vincenzo (chiesa S. Vincenzo); da Maria e dott. Ambrogio Sacchi 5000 pro Lega nazionale.

In memoria di Maria Venier dalla famiglia Pavan 5000 pro Centro tumori; da Elio Acco e famiglia 1000 pro Istituto «Rittmeyer», 1000 pro Istituto dei poveri; dalla famiglia Bracci 2000 pro «Domus Lucis»; da Bice Rossi, Attilio Roman 2000 pro CRI; da Gianna Cresnar e Wally Bauzon 4000 pro Centro fisiopatologico cardiovascolare; da Bruno Giusto 2000 pro Villaggio del fanciullo; da Albina Cosani 1000 pro ECA.

In memoria di Maria de Schiller da Maria de Schiller 3000 pro «Domus Lucis»; da Giovanna e Gina Iussich 5000 pro Villaggio del fanciullo.

In memoria di Olga Bandel Gladuli da Maria Carà e Marcello Bandelli 5000 pro chiesa SS. Ermacora e Fortunato; da Fedor Gioconda Clemen 3000 pro Piccole Suore dell'Assunzione.

In memoria di Remigio Marsi da Giovanni de Comelli 2000 pro «Operazione lana».

In memoria di Maria Cerqueni dalla famiglia Sbisà 5000 pro Centro tumori.

In memoria di Guido Bonetti dalla famiglia Maraspin 1000 pro Istituto «Rittmeyer».

In memoria di Olga Godelli da Renata, Nerina, Bruna 4000 pro Associazione assistenza agli spastici.

In memoria di Luigi Panareo da Ita e Giusto Vidoli 2000 pro Conferenza femminile S. Vincenzo (Madonna del Mare).

In memoria della mamma e del fratello da Noè Morten 10.000 pro Unione italiana ciechi.

In memoria di Diomira Lizza da Gisella e Giulia Premuda 2000 pro Istituto «Rittmeyer».

In memoria del dott. Giorgio Goruppi da Biancamaria e Lucio Rulli 2500 pro ENPA.

In memoria di Giuseppe Bastianetto dalla moglie Anita 5000 pro Rifugio animali ASTAD, 2000 pro Villaggio del fanciullo.

In memoria di Osvaldo Ghignone dai condomini dello stabile n. 21 di via Besenghi 21.000 pro Centro tumori, 21.000 pro Lega lotta alle malattie cardiovascolari.

In memoria di Hilda Martinolli dalla famiglia Iaut 10.000 pro Villaggio del fanciullo.

In memoria di Giovanni Vascotto dai colleghi del figlio Gianni 10.600 pro Centro tumori.

In memoria di Maria Loger dalla nipote Anita 2000 pro chiesa B.V. delle Grazie.

In memoria del dott. ing. Nino Monari da Arrigo ed Elsa Daveglia 10.000, da Franco e Marily Briatico 10.000, da Gianna Piccoli 2000, da Maria Boccasini 2000 pro Istituto «Rittmeyer».

SORDITÀ

«VOCE AL NATURALE» NIENTE NELL'ORECCHIO

Un piccolo dischetto di nuovissima concezione, appoggiato dietro il padiglione auricolare, ridona l'udito senza nulla nello orecchio. Voce al naturale anche in mezzo ai rumori, senza che vengano spiacevolmente amplificati. La LETRICO di Milano, via Rovello 19, esclusivista di una delle maggiori Case tedesche mette a disposizione, senza impegno, i suoi specialisti per le prove del caso in: TRIESTE, Hotel De La Ville, Riva 3 novembre 11, nelle giornate di giovedì 2 e venerdì 3 ottobre. Ritagliate l'articolo e speditelo, se non potete recarvi all'appuntamento, riceverete l'opuscolo gratis.

CIT Viaggi Cambio Valute Documenti - Visti
Piazza Unità telef. 24793
Staz. Autolinee tel 24006
Staz. Centrale tel. 24045

ORARIO AUTOSERVIZI

ABBAZIA-FIUME ore 8 12 19
BELGRADO, Lubiana, Zagabria giornaliero ore 20.
GENOVA via Mantova-Cremona giornaliera ore 8.15
GENOVA via Milano, ore 21
MILANO giornal. ore 8.15 e 21
VENEZIA 6.45 8.15 12 e 16.15

Per ogni altro orario (autolinee treni aerei ecc.) informazioni e prenotazioni rivolgersi ai suddetti Uffici CIT.

CENTRO PROFESSIONALE
ENCIP-CIFAP
Riconosciuto Ente giuridico con decreto del Capo dello Stato
VIA XXX OTTOBRE 6 - TELEF. 35798

Ancora per pochi giorni le iscrizioni ai corsi:
Contabilità normale e meccanica
Operatori meccanografici IBM
Addetti macchine calcolatrici e contabili
Addetti paghe e contributi
Stenodattilografia
Interpreti inglese - tedesco
Indossatrici - Taglio e cucito
Estetiste - Ginnastica estetica
Massaggiatrici - Manipedicure
Licenza Scuola Media
Primo biennio Ragioneria
Scuola Magistrale per maestre d'asilo
Doposcuola per Elementari e Medie

CORSI DIURNI E SERALI

Per informazioni e iscrizioni rivolgersi alla Segreteria dell'ENCIP, in VIA XXX OTTOBRE N. 6, giornalmente dalle ore 9 alle 12.30 e dalle 16.30 alle 20
CHIUSURA DELLE ISCRIZIONI: 30 SETTEMBRE

Da BRUSINI Via Battisti 20 Telefono 761862
CONTINUA L'OPERAZIONE PERMUTA STUFE KEROSENE
Valutiamo la vostra vecchia stufa sino a L. 30.000 acquistandone una nuova con termogeneratore automatico a kerosene, accensione elettrica, ventilatore e termostato ambiente.
Approfittate! BRUSINI - Via Battisti 20

Istituto Scolastico U. FOSCOLO
TRIESTE - VIA GATTERI 6 - TELEF. 724240
La Direzione dell'Istituto comunica a tutte le alunne della SCUOLA MAGISTRALE PER MAESTRE D'ASILO che l'anno scolastico 1969-1970 avrà inizio mercoledì 1.o ottobre con la S. Messa che verrà celebrata alle ore 9.30 presso la Cappella di via Marconi 32, (annessa alla Chiesa del Sacro Cuore). Dopo la funzione, per le ore 11, le alunne iscritte alla II classe dovranno recarsi presso la Sede dell'Istituto mentre le alunne iscritte alla I classe dovranno presentarsi alle ore 15 dello stesso giorno.

La Fiamma S.p.A. Bruciatori
si pregia informare la sua spettabile clientela di avere aperto in Trieste una nuova agenzia di vendita e assistenza affidata al signor
GIUSTINI ALBERTO di via Canova 8/b, tel. 764671
Per le vostre necessità troverete competenza e immediato servizio

Per il prossimo trasferimento nei nuovi locali
MODE LILY
VIA COLOGNA 16 - TEL. 50270
effettua una
LIQUIDAZIONE STRAORDINARIA
Troverete articoli d'abbigliamento per autunno-inverno a prezzi di ASSOLUTA CONVENIENZA

E' arrivata la NUOVA Candy 98
Prenotazioni e informazioni
RINOTECNICA Via del Teatro Romano 9

CONVITTO MASCHILE
LEONARDO DA VINCI
per scuole medie
di ogni tipo
appoggio recupero anni
posti limitati
Via Trieste 29-b Padova
tel. 26301 - 25622

SUPER LAVA AUTO RAPIDO
Via BELPOGGIO, 15
SK. PROMONTORIO, 9
Via BATTISTI, 22
Via TOTI, 5 TRIESTE

Baygon spray BAYER
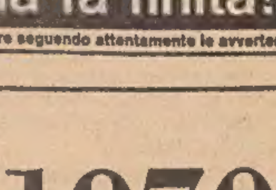
formica
la fa finita!
usare seguendo attentamente le avvertenze
Aut. Minsan 2791-6-69

CROCIERE DI CAPODANNO
PATERNITI VIAGGI
Corso Cavour n 7/1

PREVISIONI DEL TEMPO

Tempo previsto: su tutte le regioni sereno o poco nuvoloso, salvo residui annuvolamenti cumuliformi sulle estreme regioni meridionali e sulla Sicilia. Foschie e banchi di nebbia durante la notte e le prime ore del mattino nelle valli e lungo i litorali del Nord e del Centro. Nel corso della validità tendenza ad aumento della nuvolosità sulle Alpi e Prealpi centro orientali

Temperatura: senza notevoli variazioni.

Venti: sulle isole deboli o moderati intorno Est; altrove deboli di direzione variabile.

Mari: mossi i mari meridionali; poco mossi i restanti mari.

Temperature minime e massime di ieri: Bolzano 9, 26; Verona 12, 26; Trieste 18, 23; Venezia 16, 25; Milano 11, 24; Torino 10, 24; Genova 19, 25; Bologna 13, 24; Firenze 11, 28; Pisa 12, 27; Ancona 16, 22; Perugia 15, 26; Pescara 12, 24; Roma Nord 13, 28; Roma Fiumicino 17, 25; Campobasso 13, 20; Bari 14, 23; Napoli 14, 27; Potenza 10, 20; S. Maria di Leuca 19, 24; Catanzaro 17, 25; Reggio Calabria 18, 26; Messina 20, 25; Palermo 21, 24; Catania 17, 26; Alghero 17, 28; Cagliari 16, 25.

MOSTRE D'ARTE

Personale di Grubissa

Una personale di Grubissa, comprendente oli e acquarelli, verrà inaugurata mercoledì 1.o ottobre nelle gallerie Rossoni e Russo. La mostra resterà aperta sino al 10 ottobre, con orario dalle 10 alle 13 e dalle 16 alle 20.

La LANTERNA
via S. Nicolò, 6
opere di
CHRISTOPH DONIN
sino al 30 settembre
Orario: 10.30-12.30 - 17-20

Touring Club Italiano
Associazione 1970

La Succursale del T.C.I. di Piazza Unità (Ufficio Centrale Viaggi - C.I.T.)

INFORMA I SOCI

che sono a disposizione i PACCHI DONO 1970.

Gli interessati possono quindi effettuare fin d'ora il rinnovo dell'Associazione. Si accettano pure iscrizioni di nuovi Soci.

I programmi RAI-TV

PROGRAMMA NAZIONALE

6: Mattutino musicale; 6.30: Musiche della domenica; 7.35: Culto evangelico; 8: Giornale radio; 8.30: Vita nei campi; 9: Musica per archi; 9.10: Mondo cattolico; 9.30: S. Messa; 10.15: Le ore della musica; 11.40: Il circolo dei genitori; 12: Contrappunto; 13: Giornale radio; 13.15: Auditorio C. 14: Count Down; 14.30: Zibaldone italiano; 15: Giornale radio; 15.10: Zibaldone italiano; 15.30: Antologia operistica; 16: Tutto il calcio minuto per minuto; 17: Pomeriggio con Mina; 18.20: Concerto sinfonico diretto da Rafael Kubeli; 19.30: Interludio musicale; 20: Giornale radio; 20.20: Batto quattro; 21.10: La giornata sportiva; 21.25: Concerto del pianista J. Rouvier; 22.15: Taccuino di viaggio; 22.20: Cori da tutto il mondo; 22.45: Prossimamente; 23: Giornale radio.

SECONDO PROGRAMMA

6: Buongiorno domenica; 7.30: Giornale radio; 7.40: Biliardino a tempo di musica; 8.13: Buon viaggio; 8.30: Giornale radio; 8.40: Lei; 9.30; Giornale radio; 9.35: Gran varietà; 11: Chiamate Roma 3131; 12.15: Anteprima sport; 12.30: Vetrina di Hit Parade; 12.45: Orchestra diretta da F. Pourcel; 13: Il gambero; 13.30: Giornale radio; 14: Il vostro amico Raimondo Vianello; 14.30: La corrida; 15.15: Il personaggio del pomeriggio: Mario Landi; 15.18: Pomeridiana; 16.25: L'altra radio; 16.55: Giornale radio; 17: Domenica sport; 18: Musica per pianoforte e orchestra; 18.30: Giornale radio; 18.35: Bollettino per i naviganti; 18.40: Buon viaggio; 18.45: Aperitivo in musica; 19.30: Radiosera; 20.01: Ciao domenica; 20.40: Albo d'oro della lirica; 21.25: Tre grandi vie di comunicazione; 21.55: Bollettino per i naviganti; 22: Giornale radio; 22.10: Cerimonia di chiusura della VI edizione degli Incontri internazionali del cinema di Sorrento; 22.30: Il tram per Cinecittà; 23: Buonanotte Europa; 24: Giornale radio.

TERZO PROGRAMMA

9.25: Medici scrittori; 9.45: Musiche di L. Boccherini; 10: Concerto d'apertura; 11.15: Presenza religiosa nella musica; 12.10: Karl Korsch, biografo di Marx; 12.20: L'opera pianistica di Schumann; 13: Intermezzo; 14: Folk-Music; 14.05: Le orchestre sinfoniche; 15.30: «Ruota», di C. V. Lodovici; 17.10: Orchestra diretta da B. Kaempfert; 17.45: Discografia; 18.30: Musica leggera; 18.45: Pagina aperta; 19.15: Concerto di ogni sera; 20.30: Passato e presente; 21: Pranzo di famiglia; 22: Il giornale del Terzo; 22.30: Le sonate per clarinetto e pianoforte di Max-Reger; 23.15: Rivista delle riviste.

TV NAZIONALE

11.00: Santa Messa.
11.45: Tempo libero: un esperimento ad Ostia.
12.15: La TV degli agricoltori.

POMERIGGIO SPORTIVO

16.00: Merano: Ippica: Gran Premio della lotteria.

LA TV DEI RAGAZZI

18.00: Domenica in tre.
19.00: Cronaca registrata di un tempo di una partita del campionato italiano di calcio.

RIBALTA ACCESA

19.50: Telegiornale sport - Segnale orario - Cronache dei partiti - Il tempo in Italia.
20.30: Telegiornale - Carosello.
21.00: «Giocando a golf, una mattina», di Francis Durbridge (prima puntata).
22.00: Prossimamente: Programmi per sette sere.
22.10: La domenica sportiva.
23.00: Telegiornale.

TV SECONDO

19.00: Napoli: Campionato europeo maschile di pallacanestro.
21.00: Segnale orario - Telegiornale - Intermezzo.
21.15: Dal Teatro San Carlo in Napoli: «Incontro con il cinema cecoslovacco» (Serata di chiusura).
22.50: Prossimamente: Programmi per sette sere.

LOCALI (Trieste)

7.15: Il gazzettino; 9.30: Vita agricola regionale; 9.45: Incontri dello spirito; 10: S. Messa; 11: Musiche per orchestra; 11.25: Cori triestini; 12: I programmi della settimana; 12.15: Settegiorni sport; 12.40: Il gazzettino; 19.30: Segnaritmo; 19.40: Il gazzettino.

la Signora che SA sceglie i tessuti 1970
UNICI ED INCONFONDIBILI da
PATERNOST-TESSUTI MODELLO
VIA S. LAZZARO 20

CRONACHE DEGLI SPETTACOLI E DELLA TELEVISIONE

TEATRI E CINEMATOGRAFI

GRATTACIELO
«Sento che mi sta succedendo qualcosa»
J. Lemmon - C. Deneuve

POLITEAMA ROSSETTI. Dall'8 ottobre stagione di prosa 1969-70 con 8 spettacoli in abbonamento: «I nobili ragusei», «I Vicerè», «Nekrassov», «Cinque giorni al porto», «Sandokan», «Girolamo Savonarola», «Non si sa come» e «Chicchignola». Sconti fino al 50% agli abbonati per gli spettacoli fuori abbonamento. Informazioni, prenotazioni e sottoscrizioni degli abbonamenti: Biglietteria Centrale di Galleria Protti (tel. 36372, 38547).
TEATRO STABILE DI PROSA. Condizioni d'abbonamento agli 8 spettacoli della stagione. Prime, poltrone A: L. 20.000 (costo unitario L. 2500), poltrone B: L. 14.000 (c. u. L. 1750). Repliche A: L. 12.000 (c. u. 1500), B: L. 7000 (c. u. 875). Gruppi aziendali: A: L. 7500 (c. u. 940), B: L. 4500 (c. u. 560). Giovani: L. 3500 (c. u. 430). Diurne: A: L. 12.000 (c. u. 1500), B: 9000 (c. u. 1120). Agli abbonati sconti fino al 50% per gli spettacoli fuori abbonamento. Biglietteria Centrale di Galleria Protti (tel. 36372, 38547).

EDEN. 15: «Le calde amicizie», con Bulle Ogier e Francis Lemonnier. In technicolor. Vietato ai minori di 18 anni.
EXCELSIOR. Inizio film 14.30, 17, 19.30, 22.10: «Fellini Satyricon», con Martin Potter, Miriam Keller, Salvo Randone, Magali Noël, Alain Cuny, Lucia Bosè, Fanfulla, Capucine. Regia di Federico Fellini. Technicolor Panavision. Vietato ai minori di 18 anni.
EXCELSIOR. Oggi alle ore 10 e 11.30: «Paperino e C. nel Far West», in technicolor. Una girandola di trovate e situazioni paradossali. Un vero festival della risata. Ingresso indistintamente lire 150.
FENICE. Apertura 15.30, ult. 22.10: «La lunga ombra gialla», con Gregory Peck, Anne Heywood, Arthur Hill, Alan Dobie, Francisca Tu, Ori Levy. Panavision color de Luxe.
GRATTACIELO. 14.30: «Sento che mi sta succedendo qualcosa». Mia moglie mi trascura, mio figlio mi secca, il cane mi ringhia. Uno dei più divertenti film di classe dell'attuale stagione. Eccezionali interpreti: Catherine Deneuve e Jack Lemmon. Technicolor Titanus.
NAZIONALE. Apert. 15.30, ult. 22.10: «Le pistole dei magnifici 7», con George Kennedy, James Whitmore, Reni Santoni, Frank Silvera, Bernie Casey. Panavision technicolor.
RITZ. 14.30, ult. 22. II settimana di successo. Più potente del pugno di Nino, più esplosivo della pistola di Giuliano: «...vivi o preferibilmente morti». In technicolor.

ALABARDA. 15: «La porta del cannone», in technicolor. Sensazionale film di guerra, con audacissime azioni nel clima della resistenza a fianco dei patrioti cechi, per impedire l'invasione nemica. Con John Garko e Irina Demick. Non vietato.
AURORA. 15. Piccantissimo e molto divertente l'ultimo film di Pasquale Festa Campanile: «La matriarca», in technicolor, con Catherine Spaak e Jean Louis Trintignant. Vietato ai minori di 18 anni.
CAPITOL. 14. Al Bano e Romina Power in un film d'amore e melodia, delizioso e spettacolare: «Il suo nome è donna Rosa», con Pippo Baudo, Walter Brugiolo. Technicolor Titanus.
CRISTALLO. 15: «Oliver». Il film dei 6 Oscar nello splendore del Tod-A-O 70 mm. Qualcosa che lo schermo non ha mai offerto. Technicolor con Ron Moody, Oliver Reed, Hlarry Secombe.
FILODRAMMATICO. 15. Bora Bora, Tahiti, Papeete e Morea, sono: «L'ultimo paradiso». Technicolor in edizione integrale, di F. Quilici, sullo sfondo incantato dei Mari del Sud, tra musiche, colori e libertà selvagge. Vietato ai minori di 16 anni.

CAPITOL
DIVERTENTISSIMO
Titanus
ROMINA POWER - AL BANO

il suo nome è DONNA ROSA
con DOLORES PALUMBO - STELVIO ROSI - NINO TERZO
ENZO CANNAVALE - ENZO GUARINI - CARLO TARANTO
ANNA CAMPORI - LIS HALVORSEN e NICOLETTA ELMI
con LUCIANO FINESCHI
con PIPPO BAUDO
con WALTER BRUGIOLO (Popoff)
con NINO TARANTO
con BICE VALORI
regia di ETTORE M. FIZZAROTTI
un film prodotto dalla MONDIAL TE.FI.
realizzato da SERGIO BONOTTI
EASTMANCOLOR

IMPERO. 15. Un film di A. Lattuada prodotto da D. De Laurentiis: «Fraülein Doktor», con Suzy Kendall. Technicolor.
MODERNO. Chiuso per lavori.
MIGNON. XX Settembre. 14: «Sodoma e Gomorra». Travolgente film storico in technicolor. Topolino. Genitori venite con i figlioli. Sole L. 250-220.
VITTORIO VENETO. 14.45, 17, 19.30, 22: «Rosemary's Baby» (Nastro rosso a New York), con Mia Farrow, John Cassavetes; regia di Roman Polanski. Tratto dal best-seller di Ira Levin. Si consiglia di vedere il film dall'inizio. Vietato ai minori di 14 anni. Technicolor.
ABBAZIA. 14.30: «La ragazza con la pistola». Il film più comico e favoloso di Monicelli, con Monica Vitti, Stanley Baker, Carlo Giuffrè. Technicolor.
ALCIONE (telefono 96162). 14.30: «James Bond 007 Casinò Royal». Il più favoloso James Bond 007 nel più stravagante, divertente, pazzo e spettacolare film di questo mondo, con Peter Sellers, Ursula Andress, David Niven, Orson Welles, William Holden, Daliah Lavi. Technicolor.
ALDEBARAN. 14.30: «15 forche per un assassino». Un classico western all'italiana. Technicolor con Craig Hill e Susy Anderson.
ASTRA. 15: «La 25.a ora». Technicolor con Anthony Quinn, Virna Lisi, Michael Redgrave e Gregoire Aslan.
ARISTON. 15: «I berretti verdi». Colosso technicolor - scope, con John Wayne, David Janssen, Jim Hutton.
IDEALE. 14.30. Technicolor: «La brigata del diavolo», con William Holden, Cliff Robertson, Vince Edwards. Un colosso di guerra. Ultimo giorno.
LUMIERE. 14: «Il comandante Robin Crusoe». Un technicolor di Walt Disney con D. Van Dyke e N. Kwan.
MARCONI. 14. «Il mercenario». Technicolor con Franco Nero, Tony Musante, Jack Palance, Giovanna Ralli. Il più grande successo dell'anno!
RADIO. 14: «Commandos». Grandioso film di guerra con Lee Van Cleef e Jock Kelly. Technicolor.
SERVOLA. 14: «Spie oltre il fronte». Drammatico, avventuroso, con Tony Franciosa e Guy Stockwell. Cinemascope technicolor.

MUGGIA

VERDI. 15: «Stuntman». Cinemascope a colori con Gina Lollobrigida, Robert Viharo e Marisa Mell.
VOLTA. 15: «Uffa, papà, quanto rompi!». Cinemascope in technicolor con James Garner, Debby Reynolds. Capolavoro divertentissimo.

NELLO SPLENDORE DEL 70mm E CON LA MAGIA DEL SUONO STEREOFONICO
BEN-HUR

UDINE

ARISTON. «Dove vai tutta nuda».
ASTRA. «Le pistole dei magnifici 7».
CAPITOL. «Che!».
CENTRALE. «Le sorelle».
ODEON. «Il commissario Pepe».
PUCCINI. «Fellini Satyricon».
FRIULI. «Dio perdona... io no!».
CRISTALLO. «Fraülein Doktor».
DIANA. «Per 100.000 dollari t'ammazzo».
ASQUINI. «Romeo e Giulietta».

GORIZIA

CORSO. 15.15: «Indianapolis (pista infernale)», con P. Newman, J. Woodward. Scope a colori. Ultima 22.
VERDI. 15.30: «Dove vai tutta nuda», con T. Millian, M. G. Buccella e G. Moschin. A colori. Vietato ai minori di 14 anni. Ultima 22.
MODERNISSIMO. 15.15: «La porta del cannone», con J. Garko e J. Demick. Scope a colori. Ultima 22.
CENTRALE. 15.30: «1000 aquile su Kreistag», con C. George e L. Stephens. A colori. Ultima 21.30.
VITTORIA. 15: «Baci rubati», con J. P. Leaud e D. Seyrig. A colori. Vietato ai minori di 18 anni. Ult. 21.30.
STELLA MATUTINA. 14.30: «Guerra amore e fuga», con S. Koscina e P. Newman. Scope a colori. Ult. 21.30.

MONFALCONE

AZZURRO. 14: «Citty citty bang bang», con D. V. Dike. A colori.
PRINCIPE. 14: «Funny girl», con B. Streisand e O. Sharif. A colori.
EXCELSIOR. 14: «L'arcangelo», con V. Gassman e P. Tiffin. A colori.
SAN MICHELE. 14: «Il ritorno dei magnifici 7», con Y. Brynner. A colori
MARCELLIANA. 14.30: «Il grido di guerra dei Sioux». A colori - 18.30: «Il padre di famiglia», con N. Manfredi e U. Tognazzi. A colori.

RONCHI

EXCELSIOR. 15: «Serafino», con A. Celentano. A colori.
RIO. «L'oro dei Mac Kenna».

STARANZANO

EDISON. 15: «Il lungo duello», con Y. Brynner e T. Howard. A colori.

FOGLIANO

ITALIA. 15: «E venne la notte». A colori.

SAGRADO

ITALIA. 15: «Tom e Jerry - Top cat». Cartoni animati a colori.

GRADO

CRISTALLO. 20.30: «La battaglia di El Alamein», con F. Stafford, G. Hilton, M. Rennie. Cinemascope technicolor.

PORDENONE

CRISTALLO. 14: «Il dito nella piaga». Cinemascope a colori.
VERDI. 14: «L'arcangelo». A colori.
SUPERCINEMA. 14: «Funny girl». A colori.
DON BOSCO. 14: «Lo spietato bandito del Sud».

CORDENONS

VERDI. 14: «Bandolero». Technicolor.

SACILE

NUOVO. 14: «L'oro dei Mac Kenna».
ZANCANARO. 14: «Fellini Satyricon».

CERVIGNANO

NUOVO. «Il labirinto del sesso».

CORMONS

COMUNALE. «Dove osano le aquile».

PALMANOVA

ITALIA. «Sartana non perdona».
GARIBALDI. «Pendulum».

GEMONA

SOCIALE. «Sbarcheremo in Normandia».

TARCENTO

MARGHERITA. «Missione compiuta stop bacioni Matt Helm».

TRICESIMO

MODERNO. «La volpe».

SAN DANIELE

T. CICONI. «Poker di sangue».

QUESTA SERA SUL VIDEO

ROMANZO GIALLO
CINEMA CECOSLOVACCO

«Tempo libero: un esperimento ad Ostia» (TV-1, ore 11.45). Riprendono oggi le trasmissioni della rubrica religiosa della domenica. Questo primo servizio si riferisce ad una iniziativa che il Vicariato di Roma ha intrapreso in favore dei villeggianti della località balneare romana. Rispetto a manifestazioni che si svolgono anche in altre località marine, la novità del programma (tra cui figuravano spettacoli popolari, dibattiti e incontri) è data dal contenuto di carattere socio-religioso che è appunto a fondamento degli incontri, dei dibattiti, degli spettacoli.

«Lo sport» — Il «Pomeriggio sportivo» si inizia alle 16 sul programma nazionale con la telecronaca da Merano del Gran Premio di ippica abbinato alla lotteria. Sempre sullo stesso programma, alle 19, la cronaca registrata di un tempo di una partita di calcio. Alla stessa ora, ma sul secondo programma, da Napoli viene trasmessa la telecronaca delle fasi principali del campionato europeo maschile di pallacanestro. «La domenica sportiva» alle 22,10 sul primo canale fornisce i risultati, le cronache filmate e i commenti sui principali avvenimenti della giornata.

«Giocando a golf, una mattina» (TV-1, ore 21) — Va in onda stasera la prima puntata di questo nuovo romanzo giallo di Francis Durbridge. Ne sono interpreti Aroldo Tieri, Luigi Vannucchi, Marina Berti, Andrea Checchi, Luisella Boni. La regia è di Daniele D'Anza. Il romanzo sarà trasmesso in sei puntate, due per settimana. La vicenda prende l'avvio, come dice il titolo, su un campo di golf: Bob Kirby ex campione di tennis e di golf viene trovato ucciso vicino ad una buca; la istruttoria conclude che l'ex campione è stato colpito alla testa da una palla lanciata da un certo Tony Stewart. Ma Yack, fratello di Bob ed ex detective, non crede all'incidente e inizia una indagine per suo conto.

«Incontro col cinema cecoslovacco» (TV-2, ore 21,15) — Si concludono stasera a Napoli, da dove viene trasmessa la telecronaca, gli «Incontri internazionali del cinema», manifestazione curata e diretta da Luigi Rondi. Quest'anno gli incontri sono dedicati al cinema cecoslovacco. «I «premi di selezione: saranno consegnati agli autori dei film proiettati nel corso della manifestazione, mentre al regista Jri Trnka sarà assegnata la «Sirena d'oro».

NELLO SPLENDORE DEL 70mm E CON LA MAGIA DEL SUONO STEREOFONICO
BEN-HUR

Attori italiani in debito col fisco spagnolo

Madrid, 27

Il Ministro spagnolo delle Finanze ha pubblicato un elenco di attori cinematografici che non hanno corrisposto, fino a questo momento, l'imposta sul reddito derivante dai guadagni da loro conseguiti in Spagna nel 1966. Nella lista appaiono i nomi più celebri della cinematografia internazionale e, tra essi, quelli di numerosi attori italiani. L'imposta, che si aggira intorno al 14 per cento del reddito, è regolata in base ad un decreto del 14 agosto 1965 e ad un'ordinanza del 30 novembre dello stesso anno.

Alcuni di questi attori, ai quali il Governo spagnolo ha ingiunto di saldare il debito quanto prima, sono i seguenti (tra parentesi l'ammontare della cifra in pesetas spagnole): Raf Vallone (304.125), Sylva Koscina (270.000), Franco Franchi (482.750), Ciccio Ingrassia (246.375), Giuliano Gemma (217.500), Tomas Milian (297 mila 208), Gina Lollobrigida (144.000), Catherine Spaak (75 mila 750), Daniela Bianchi (70 mila 500), Renato Baldini (68 mila 400), Franco Nero (63.150), Marilù Tolo (60.840), Gabriella Pallotta (39.000).

Il cambio attuale della moneta spagnola è di circa undici pesetas per ogni cento lire.

LA SOCIETÀ DEI CONCERTI
al POLITEAMA ROSSETTI

finalmente può disporre di una sala per ospitare con comodità tutti i suoi soci.

Consapevole della altissima funzione culturale che deve assolvere in città, ha predisposto per questa stagione il seguente eccezionale cartellone:

Lunedì	10 novembre	ORCHESTRA DA CAMERA DI VARSAVIA
Lunedì	24 novembre	QUARTETTO DI ROMA
Lunedì	1 dicembre	NELSON FREIRE, pianista
Lunedì	15 dicembre	BAROCK ENSEMBLE
1970		
Lunedì	26 gennaio	IGOR OISTRACK, violinista
Lunedì	9 febbraio	I SOLISTI DELLA FILARMONICA DI BERLINO
Lunedì	16 febbraio	MAURIZIO POLLINI, pianista
Lunedì	2 marzo	FRIEDRICH GULDA, pianista
Lunedì	16 marzo	SESTETTO CHIGIANO
Lunedì	23 marzo	TRIO DI TRIESTE
Lunedì	6 aprile	LONDON MOZART PLAYERS
Lunedì	13 aprile	CORO RINAT
Lunedì	20 aprile	QUARTETTO ITALIANO
Lunedì	27 aprile	MELOS ENSEMBLE
Lunedì	4 maggio	GRANDE ORCHESTRA DELLA BBC DI LONDRA

Con riserva di modifiche dovute a forza maggiore

Il canone d'associazione annuale per assistere a tutte le rappresentazioni sociali ammonta a Lire 9000 (per gli studenti ridotto a Lire 5000).
L'abbonamento ai posti a sedere per le prime 14 file di platea è di Lire 12.000; per le rimanenti file Lire 10.000; per i posti di I galleria Lire 7000. La II galleria è a libera disposizione dei soci, senza alcun pagamento.
Tutti i concerti sono riservati esclusivamente ai soci e non verranno messi in vendita ingressi (unica eccezione i proprietari di palchi, che dovranno comprovare tale loro qualità e potranno accedere agli stessi verso pagamento dell'ingresso fissato indistintamente per ogni concerto e per ogni persona in Lire 5000).
Il tesseramento e la distribuzione dei posti avranno inizio lunedì 29 settembre dalle 18 alle 20 fino a tutto sabato 4 ottobre '69 nei locali del Circolo della Cultura e delle Arti - via S. Carlo 2

ENTUSIASTICI CONSENSI
UN FILM DI GRAN CLASSE
DIVERTENTISSIMO
AI GRATTACIELO
Titanus distribuzione

CINEMA CENTER FILMS
JACK LEMMON * CATHERINE DENEUVE
"THE APRIL FOOLS"
PETER LAWFORD - JACK WESTON - MYRNA LOY
CHARLES BOYER
TECHNICOLOR

NELLO SPLENDORE DEL 70mm E CON LA MAGIA DEL SUONO STEREOFONICO
BEN-HUR

NELLO SPLENDORE DEL 70mm E CON LA MAGIA DEL SUONO STEREOFONICO
BEN-HUR

NELLO SPLENDORE DEL 70mm E CON LA MAGIA DEL SUONO STEREOFONICO
BEN-HUR

ALL'EXCELSIOR
CHE COSA PENSERETE DOPO AVER VISTO IL FILM?
«VOGLIO RIVEDERLO»
'Fellini satyricon'

ORARIO SPETTACOLI: 14.30 - 17 - 19.30 - 22.10
VIETATO AI MINORI DI ANNI 18

ALL'EDEN
GRANDE SUCCESSO

LA FANTA CINEMATOGRAFICA DISTRIBUZIONE presenta
BULLE OGIER - FRANCIS LEMONNIER
THELMA RAMSTROM - SVEN-BERTIL TAUBE
LE CALDE AMICIZIE
con la partecipazione di JEAN-PIERRE MARIELLE
un film scritto e diretto da CECIL SAINT-LAURENT
EASTMANCOLOR

Al Cinema FENICE
U.S.A. e U.R.S.S. insieme!
Chi è l'agente segreto incaricato di uccidere Mao?
E'
GREGORY PECK
L'AGENTE U.S.A.-U.R.S.S. CHE DEVE UCCIDERE MAO!

GREGORY PECK ANNE HEYWOOD
in una produzione ARTHUR P. JACOBS
LA LUNGA OMBRA GIALLA
con ARTHUR HILL ALAN DOBIE - FRANCISCA TU - ORI LEVY - ZIENIA MERTON e CONRAD YAMA
MORT ABRAHAMS - J. LEE THOMPSON - BEN MADDOW - JAY RICHARD KENNEDY - JERRY GOLDSMITH
PANAVISION® COLORE DE LUXE
IL FILM NON E' VIETATO
Orario spettacoli: Apertura ore 15.30 - Ultimo 22.10

TS TRIESTE - TEATRO STABILE DI PROSA DEL FRIULI - VENEZIA GIULIA
Direzione artistica: GIULIO BOSETTI e SERGIO d'OSMO
POLITEAMA ROSSETTI
Dall'8 ottobre - Stagione 1969-70 - Spettacoli in abbonamento
I NOBILI RAGUSEI di Marino Darsa (Versione di Carpinteri e Faraguna)
I VICERE' di Federico De Roberto (Riduzione di Diego Fabbri)
NEKRASSOV di Jean Paul Sartre (Versione di Pier Benedetto Bertoli)
CINQUE GIORNI AL PORTO di Faggi e Squarzina
SANDOKAN, Yanez e i tigrotti della Malesia alla conquista della Perla di Labuan di Aldo Trionfo e Tonino Conte
LA PERSECUZIONE E LA MORTE DI GIROLAMO SAVONAROLA di Giorgio Prosperi
NON SI SA COME di Luigi Pirandello
CHICCHIGNOLA di Ettore Petrolini
Abbonamenti alle Prime, alle Diurne e alle Repliche con particolari riduzioni riservate ai gruppi aziendali e ai giovani.
SCONTI FINO AL 50% PER GLI SPETTACOLI FUORI ABBONAMENTO
Biglietteria Centrale di Galleria Protti - Telefono 36372 - 38547

AL NAZIONALE
GRANDE SUCCESSO
la Mirisch Production Company presenta
LE PISTOLE DEI MAGNIFICI 7

Orario spettacoli: Apertura ore 15.30 - Ultimo 22.10

AL RITZ
SECONDA SETTIMANA DI ENTUSIASTICO SUCCESSO
GIULIANO GEMMA

RISTORANTI E RITROVI

RISTORANTE DA RUGGERO
Via Donota 4 — Telefono 61325 — Specialità — Aria condizionata Aperto fino alle 2 del mattino

RISTORANTE «DA BAFFO»
Specialità gastronomiche — Telefono 61688

LOCANDA MARIO
Ristorante caratteristico DRAGA S. ELIA — Telefono 228173

RISTORANTE KRIZMAN (RUPINGRANDE - Tel. 227115)
Offre oggi e tutte le domeniche menu Carsico. Come mangiavano i nostri nonni.

GRADO

NIGHT CLUB SANS SOUCI
Telefono 80708 — Ogni SABATO e DOMENICA danze con orchestra — Ingresso e consumazione 1300.

RISTORANTE «TROVATORE» (PERTEOLE)
Inaugurazione 2 ottobre della nuova sala ristorante «AI QUADRI» — Chef Tullio. Giovedì, venerdì e sabato trattenimenti — Suona il complesso di PATRICK SAMSON.

OGGI ALLE ORE 15 ALL'IPPODROMO DI MONTEBELLO - MEMORIAL GIORGIO JEGHER - 20 MILIONI DI PREMI - BATTERIE E FINALI

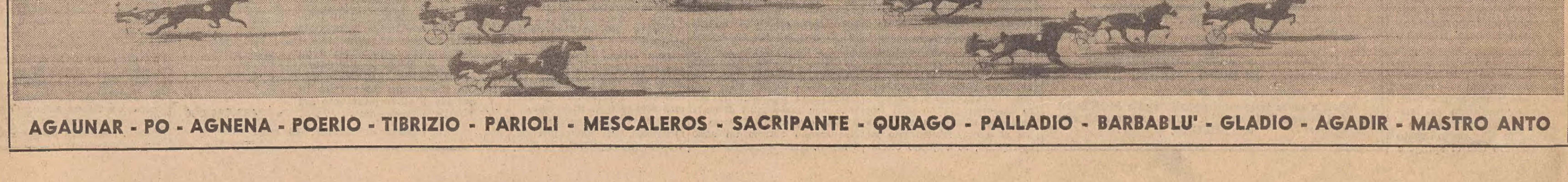

AGAUNAR - PO - AGNENA - POERIO - TIBRIZIO - PARIOLI - MESCALEROS - SACRIPANTE - QURAGO - PALLADIO - BARBABLU' - GLADIO - AGADIR - MASTRO ANTO

A TRE ANNI DALL'INIZIO DEL PIANO QUINQUENNALE DEL COMUNE DI TRIESTE ABBIAMO INTERROGATO IL SINDACO

Facciamo il punto su tutto ciò che bolle in pentola: adempimenti, scadenze, appalti, stato dei lavori e programmi

Ritengo particolarmente utile in questa fase del lavoro svolto dall'Amministrazione comunale far conoscere alla cittadinanza nei termini più semplici quanto «bolle in pentola» al presente in Comune. Portare cioè a conoscenza dei triestini il punto sui lavori, gli impegni e le opere che interessano profondamente la collettività per quanto riguarda i servizi e la «costruzione» della città.

Voglio altresì rivolgere un ringraziamento a «Il Piccolo» e un riconoscimento per la parte svolta dal giornale allo scopo di tenere informata l'opinione pubblica su quanto il Comune via via è andato affrontando. Ritengo che una puntualizzazione riassuntiva sia interessante, in quanto nella complessità del lavoro del Comune, dei progetti che vengono varati giorno per giorno, i cittadini molte volte non avvertono o non percepiscono la visione globale del lavoro che si svolge. Al Comune, invece, è possibile oggi controllare tutto, passo per passo, per le continue verifiche che vengono effettuate sul Piano quinquennale, quel famoso Piano quinquennale che, quando l'abbiamo presentato qualcuno ha ribattezzato come «il libro dei sogni» e che oggi, al termine dei primi tre anni di attività di questa Amministrazione, sta in effetti divenendo un elenco di realtà. Elenco di realtà che per raggiungere la sua conclusione richiede ancora l'impegno assoluto dell'Amministrazione per i rimanenti due anni, perché moltissime delle opere ormai sono avviate al punto che, per alcune, mancano solo pochi adempimenti, talvolta anche minimi, ma indispensabili per metterne definitivamente in moto la realizzazione. E' questo un lavoro strenuo e difficile, che impegna in modo continuo la macchina burocratica. Qui bisognerebbe aprire una parentesi sulla realtà nella quale l'Amministrazione comunale è costretta ad operare. Basti un esempio per poterlo chiarire: l'illuminazione della città, che è sotto gli occhi dei cittadini, è stata realizzata in effetti in quattro mesi e mezzo di lavoro. Ha richiesto però un anno e mezzo di impegno amministrativo per soddisfare tutti quelli che nel brutto gergo burocratico si chiamano gli «adempimenti». Su questo forse è utile una maggiore informazione per l'opinione pubblica: la trafila cioè che ogni opera deve sopportare per raggiungere la sua realizzazione. Occorre iniziare con la stesura di un progetto, portare il progetto all'approvazione del Consiglio comunale con una delibera, la quale richiede l'approvazione del Comitato di controllo regionale per il riconoscimento della legittimità. Poi viene trasmessa al Comitato regionale o provinciale dei LL. PP., secondo l'entità della spesa, per l'approvazione tecnica. Siccome infine le nostre opere le dobbiamo finanziare con mutui (il Comune cioè è come se comprasse a rate firmando cambiali), per l'approvazione del mutuo dobbiamo ritornare in Consiglio comunale con una nuova delibera, che viene ritrasmessa al Comitato di controllo locale. Questo per dare l'approvazione, trasmette il tutto alla Commissione per la Finanza locale degli Enti pubblici presso il Ministero degli Interni a Roma. E' proprio qui lo scoglio più duro ad essere superato. Infatti la operazione di una approvazione di un mutuo per opere pubbliche da parte della Commissione per la Finanza locale a volte richiede fino a un anno, sempre che venga accordata.

Il Comune ha capito abbastanza presto che se si voleva portare avanti con incisività il nostro programma bisognava prendere la strada di Roma come la strada di casa. L'esempio in particolare ci viene da molte delle opere, delle quali parleremo: per farle approvare sollecitamente in sede romana sono stati necessari infiniti viaggi e la spesa, utile in questo caso, di moltissime ore di dibattito, di dialogo e di illustrazione, che ci hanno consentito di portare a buon fine le realizzazioni più importanti sulle quali si basa il nostro piano.

Lo slancio iniziale a questo momento trascina con entusiasmo, ora che moltissimi degli impegni assunti stanno prendendo realizzazione e stanno arrivando a buon fine. E' proprio questo entusiasmo che ci spinge a fare oggi questo «rapporto alla cittadinanza». Non abbiamo fatto miracoli, ma vediamo che in questo momento i semi gettati stanno maturando, stanno nascendo le prime piantine. E' una situazione — direi uno stato d'animo — che vorremmo fosse compreso da tutti i concittadini, e per questo lo abbiamo fatto in questo momento, per essere al di sopra di ogni sospetto propagandistico ed elettorale. Ci muove anche il desiderio di far conoscere a tutti difficoltà e scadenze, perché se i germogli nascono ci vorrà ancora molto lavoro perché le piante divengano rigogliose.

E' indispensabile infatti non perdere una sola battuta, poiché il minimo intoppo può veramente fermare tutto, provocando a volte anche danni irreparabili. A questo riguardo vorrei anche qui citare un esempio, che varrà forse a chiarire meglio la situazione e cioè il processo di meccanizzazione in atto al Comune: il Comune ha voluto darsi una struttura moderna che lo metta alla pari con le più avanzate aziende, perché è esso pure una «azienda» di servizi per la collettività. La meccanizzazione (sistemazione dei locali, noleggio degli elaboratori elettronici, addestramento del personale, finanziamento) è tutta decisa, tutta approvata. Però se nel lavoro preparatorio, nella perforazione dei milioni di schede in cui sarà trasferita tutta l'anagrafe e moltissimi altri servizi (ivi compreso il rilascio dei certificati elettorali), se nell'allestimento di qualche impianto, anche marginale, c'è un intoppo che alteri la successione delle scadenze, salta tutto. Il lavoro quindi va seguito giorno per giorno, e tutti gli ostacoli possibili, e ne vengono molti, vanno superati, senza esitazione, senza perdite di tempo.

Ho citato la meccanizzazione, perché appunto è forse quella che dà maggiormente l'idea della «programmazione», delle scadenze precise, degli adempimenti puntuali, ma nella stessa situazione si trovano oggi decine e decine di altre realizzazioni, anche più importanti, che richiedono lo stesso minuzioso controllo, la stessa costante spinta in avanti.

Da questo è possibile, credo, rilevare quale sia la necessità di slancio, di passione, di entusiasmo indispensabili a sostenere la dura lotta quotidiana. Ma quando al termine di una così appassionata vicenda, finalmente usciti dalle strettoie burocratiche e dalle difficoltà amministrative, la macchina comincia a mettersi in moto e le opere a prendere consistenza, abbiamo la sensazione che veramente il volto di questa nostra città comincia a cambiare, comincia a diventare come tutti la vorremmo.

Marcello Spaccini

Il traffico: un nodo veramente drammatico e nevralgico

Altro aspetto di acuto interesse della città, è quello del traffico: nodo di problemi veramente drammatico e nevralgico. Qui, cosa bolle in pentola? Anzitutto la rimozione, possibilmente entro quest'anno, del tram sulle linee «6» e «9» con la possibilità di intervento in viale Miramare: allargamento della carreggiata dal cavalcavia ferroviario fino al giardino di Barcola; realizzazione del sottopassaggio in via Pauliana (per completare il «sistema» di piazza Libertà) e di quello all'altezza del bar Pipolo a Barcola per eliminare una delle più gravi strozzature del traffico, soprattutto domenicale. I progetti sono approvati, per una spesa di 150 milioni per l'allargamento del viale e di 160 milioni per i due sottopassi. Manca l'approvazione del mutuo da parte della Commissione per la Finanza locale: superato questo si potranno iniziare i lavori che richiederanno 8-9 mesi di tempo. In tema di sottopassaggi abbiamo poi visto che quello progettato in piazza Libertà, sul lato via Cellini - via Ghega, non è urgente dopo la collocazione dei nuovi semafori, per cui la spesa è stata trasferita in via Flavia — all'altezza del cinema Lumière — teatro di gravi incidenti. Qui stiamo facendo i progetti, ma anche quest'opera sarà realizzata entro l'anno prossimo.

In tema di pericolosità abbiamo affrontato anche il problema della zona di Chiarbola e cioè del sottopasso della Statale 202 e del completamento della via Zorutti. I lavori — previsti per il 1971 — saranno notevolmente anticipati perché la ANAS chiuderà per circa un anno tutto il raccordo camionale per rifare la galleria e quindi il Comune potrà intervenire, con spese minori, risolvendo subito il problema di raccordare quella zona, intensamente popolata, con il suo complesso scolastico.

Per quanto riguarda le strade, abbiamo circa un miliardo stanziato per rifare la pavimentazione. Alcune opere attendono ancora lo sblocco da parte della Commissione per la Finanza locale, ma poi, in poco tempo, cominceremo veramente a cambiare aspetto alle vie della città. C'è anche la cosiddetta circonvallazione a mare con 75 milioni pronti per raccordare viale Campi Elisi con via Svevo.

Altro problema vitale è quello dei parcheggi. Anche qui una buona notizia: entro ottobre potremo sottoporre all'approvazione del Consiglio comunale la convenzione per la realizzazione di un primo parcheggio sotterraneo in Foro Ulpiano. E' un'opera imponente, che interessa una zona altamente congestionata, e che sarà realizzata senza spesa, attraverso la formula cioè della concessione per 30 anni a chi la costruisce. Dopo l'iter di approvazione delle varie delibere, che durerà per qualche mese, i lavori richiederanno un anno e mezzo di tempo.

Non si creda poi che abbiamo dimenticato i sottopassaggi di piazza Goldoni. I problemi, gravissimi in questa zona per la presenza di torrenti sotterranei, sono stati attentamente studiati e si sta concludendo la progettazione di due sottopassaggi sul lato della via Carducci dalla parte del Ponte della Fabra e su quello opposto di Largo Santorio. Si tratta di sottopassaggi però paralleli alla via Carducci perché per realizzare quelli trasversali, occorrerebbe qualche miliardo, dovendo costruire un «sifone» sotterraneo per il torrente che scorre sotto. Entro un mese e mezzo, porteremo al Consiglio comunale i progetti e poi si aprirà il cammino amministrativo consueto. Resta il problema della sistemazione di tutta la piazza Goldoni, ma non lo si può affrontare improvvisando. Per la sua posizione, la piazza, infatti, avrà un ruolo preminente nella sistemazione del traffico cittadino che abbiamo avviato.

Per dare una risposta a questi interrogativi, dobbiamo passare a un'altra realtà della vita amministrativa del Comune, che forse non è stata adeguatamente valutata: l'indagine globale sul traffico che è la prima che viene realizzata in Italia in termini completi. Da sola costa 80 milioni di lire ma ci fornirà lo strumento per poter operare tutte le scelte immediate e future in tema di circolazione. Sarà completata entro un anno, ma già dopo i primi tre mesi, ci fornirà un piano di pronto intervento per snellire al massimo la circolazione

Ma il discorso della viabilità non può essere completato senza un accenno, sia pure estremamente fugace, ai grandi problemi di fondo della collettività, cioè quelli relativi alla pianificazione urbanistica. In questo momento si sta compiendo lo iter per l'approvazione definitiva del Piano regolatore. In questo stesso momento, sotto l'impulso dato anche dalla Regione, il Comune si appresta a presentare il primo piano di variante che comprende la grande viabilità. Ciò significa la definizione di quella grande rete che deve risolvere i problemi più impellenti dello sviluppo economico della città e della soluzione dei problemi della circolazione attuale: la costiera oggi, completamente satura, via Fabio Severo in crisi, via Commerciale che è divenuta una delle strade di maggior traffico per l'entrata e l'uscita dalla città, il programma della nuova sopraelevata e della strada di raccordo con la 202 sotto il Faro, la risoluzione dei problemi che riguardano la Grandi Motori, e tutta la Zona industriale.

Altro aspetto di estremo interesse è quello della casa, e in modo particolare dell'alloggio cosiddetto popolare. In questo momento sono già impegnati oltre 1200 milioni, approvati e disponibili, per la cosiddetta urbanizzazione primaria di Rozzol Melara: allacciamenti dell'Acegat, viabilità, fognatura, quindi tutto quanto è di competenza del Comune. Queste opere potranno essere ultimate entro 8-10 mesi. Da parte dell'Istituto autonomo delle case popolari è intanto in via di definizione il progetto esecutivo per la realizzazione di 600-700 alloggi e contemporaneamente saranno realizzate la scuola elementare e la scuola materna, i servizi commerciali.

Al tempo stesso è stata già definita e firmata la convenzione da parte del Comune per la realizzazione in S. Maria Maddalena Inferiore, questa volta da parte di privati, di altri 600 alloggi, anche questi con urbanizzazione primaria, in parte a carico del Comune, con la possibilità di realizzare un altro notevole nucleo di insediamenti, completo anche questo di scuola materna, scuola elementare e servizi commerciali.

L'imponente complesso del nuovo Istituto tecnico industriale «Alessandro Volta» che verrà a costare 2 miliardi e 153 milioni

Il teatro di via Giustiniano

Un'altra delle grandi attese di Trieste è il Teatro Nuovo di via Giustiniano. Vorrei cominciare con una notizia; la Camera ha approvato, in questi giorni, la legge, celebrativa del Cinquantenario, che stanzia un miliardo e 400 milioni per quest'opera. Il provvedimento diventerà esecutivo dopo l'approvazione del Senato.

Intanto abbiamo completamente definita la progettazione. E' un'opera singolare, che collocherà Trieste, al momento della sua realizzazione, a livello europeo. Una grande sala con i principi più innovatori per quanto riguarda il Teatro, fino al punto di avere la platea mobile, con impianti tecnici adeguati, con la possibilità di accogliere fino a 1200 persone.

Per quanto riguarda il grezzo, cioè la struttura muraria del Teatro, il progetto esecutivo è pronto e alla fine dell'anno si potrebbe partire con l'appalto. Sono altresì pronti i progetti esecutivi per l'appalto concorso della forza motrice e di tutte le apparecchiature elettriche di illuminazione, per il riscaldamento e la refrigerazione, per l'arredamento, il quale costituisce anche elemento di «novità», perchè offre possibilità del tutto innovative al regista per poter incidere anche sull'arredo della sala. Entro l'anno prossimo dovremmo poter partire con tutti gli altri appalti.

E' noto che sopra la sala del Teatro saranno realizzati quattro piani, dei quali tre per gli uffici regionali e un quarto destinato al cosiddetto complesso dei congressi, che potrà essere utilizzato, sia dalla Regione per le sue esigenze, sia per le varie manifestazioni culturali cittadine. Quando dico questo penso già alla definitiva collocazione del Circolo della Cultura e delle Arti che, trasferendosi appena possibile, consentirà la giusta rivalutazione del «Verdi» che riacquisterà il suo «Ridotto» e i suoi ambienti per la direzione.

La spesa definitiva è ancora in via di precisazione, comunque, tra il finanziamento della Regione, penso che l'opera non verrà a costare meno di tre miliardi. Per la sua costruzione saranno necessari due anni e mezzo, tre anni di lavori, data la complessità tecnica dell'opera.

Il problema dell'acqua difficile

Nel panorama delle opere in corso, la prima, sulla quale vorrei intrattenermi è l'Acquedotto. E' un problema vitale per la nostra collettività. Vorrei ricordare qui, la Tavola rotonda de «Il Piccolo» del 16 maggio 1968, in cui abbiamo fatto il punto sulla situazione e nel corso della quale ho assunto l'impegno di fronte alla cittadinanza di risolvere entro il 1970 il problema dell'acqua. A che punto siamo? Le tubazioni che interessano il tratto sottomarino della lunghezza di 18 chilometri e che costituiscono la parte più massiccia dell'investimento (circa 1 miliardo di lire), per 7 chilometri di sviluppo sono già arrivate e le altre sono tutte in arrivo. Sono tubazioni che hanno all'interno un diametro di 130 centimetri e, allo esterno, con i vari rivestimenti bituminosi e cementizi, raggiungono il diametro di m. 1.70. Per inciso vale sottolineare un primato: sarà il più grosso tubo sottomarino fino ad oggi calato in mare. Lo spessore dei tubi realizzati in acciaio speciale ad alta resistenza è di 14 millimetri. Oltre a costituire un interesse fondamentale per la nostra collettività, l'opera nel suo aspetto tecnico è anche un elemento di prestigio a livello internazionale. Come è noto l'Acquedotto viene realizzato con una canalizzazione che partendo dal Randaccio, arriva al Porto Vecchio con un percorso rettilineo di 18 chilometri sul fondo del mare, a profondità che al massimo raggiungono i 17-20 metri. Ma questa non è che una parte del tutto. L'acqua presa dal 3.o ramo del Timavo, mediante una nuova stazione di pompaggio, raggiunge con una condotta lunga 450 metri, gli impianti di Randaccio dove è necessario costruire tutto un nuovo sistema di filtri e bacini di raccolta delle acque.

Di qui l'acqua viene spinta da 3 nuove pompe, per una potenza complessiva di 3.300 HP in un ulteriore tratto di acquedotto a terra della lunghezza di 2 km. e mezzo che dal Randaccio arriva al Villaggio del Pescatore. Circa a metà di questa tubazione, deve essere costruita la nuova torre piezometrica, cioè un bacino di carico nel quale l'acqua viene pompata e dal quale per gravità percorre il tubo che attraversa il mare e dal Porto Vecchio arriva a Gretta.

C'è poi tutta la parte relativa all'acquedotto cittadino, il cosiddetto by-pass che da Gretta arriva fino a Zaule e che sarà ultimato in febbraio ed è costato da solo 1.200 milioni. L'opera intera, nelle sue varie parti, comporta una spesa complessiva di 5 miliardi e 200 milioni.

Quanta acqua ci porta il nuovo acquedotto? Contro i 150 mila m.c./giorno che attualmente è possibile erogare attraverso la vecchia conduttura da 900 millimetri, la nuova conduttura ci consente di raddoppiare la portata attuale. Ma ci consente altresì di far fronte, se necessario, anche a consumi superiori ai 300.000 m.c./giorno. Questo vuol dire non solo soddisfare le necessità attuali e future della popolazione, ma di assicurare 15.000 m.c./giorno alla Grandi Motori e quanto in seguito potrà essere richiesto da nuove industrie. La Montubi che costruirà l'impianto sottomarino, si è già impegnata ufficialmente ad ultimarlo per il 1.o giugno 1970. Per quella data tutti gli altri impianti saranno pure in funzione eliminando ogni restrizione estiva.

Lo smaltimento dei rifiuti

L'altra grande attesa di Trieste è l'inceneritore per lo smaltimento dei rifiuti. Tutti ormai conosciamo la situazione di Trebiciano, sappiamo il senso di ripugnanza che deriva da questa «collina» che deturpa il nostro Carso. Fin dal principio ci siamo ripromessi di risolvere questo problema non semplice né per la scelta dei mezzi tecnici, né per la sua collocazione. Sotto il profilo tecnico l'evoluzione dei sistemi è in continuo progredire per cui, solo di recente, si è visto che il sistema più conveniente è bruciare tutto poiché i rifiuti sono sempre più ricchi di carte, cartoni e imballaggi e sempre meno di sostanze organiche atte a trasformarsi inconcimi. Sulla base di queste caratteristiche quindi è possibile oggi realizzare un sistema che acceso, innescato, mantiene la combustione senza nessuna spesa ulteriore di combustibile. Gli accorgimenti tecnici disponibili eliminano poi completamente la polvere dei fumi e i cattivi odori. L'altra difficoltà è stata quella della collocazione, superata dopo molte ricerche, con il reperimento dell'area adatta nella zona di San Pantaleone. Questa collocazione farà risparmiare all'Amministrazione presumibilmente circa 140 milioni annui di costi d'esercizio, attraverso la minor percorrenza degli autocarri, che oggi devono raggiungere due volte al giorno l'Altipiano con lunghi percorsi e con un carico totale oltre i 200 quintali. L'inceneritore costerà oltre 800 milioni e sarà gestito dalla stessa ditta che lo realizza, per 15 anni.

Ed ora la risposta alla domanda di rito: a che punto siamo? — Siamo in possesso della area, abbiamo percorso tutto il lungo cammino amministrativo e in questi giorni la commissione per la finanza locale ha approvato l'accensione del mutuo. Sarà quindi possibile tra giorni, provvedere alla firma della convenzione e dare inizio ai lavori che richiederanno, come minimo, un anno e mezzo. Quindi, come dicevo all'inizio, è proprio quello spasimo di verifica che deve essere portato avanti ogni giorno perché anche in questo caso, un solo adempimento mancato potrebbe minacciare la realizzazione dell'opera.

Una situazione dolorosa

Terza opera indifferibile è lo ampliamento del Cimitero. La situazione di Trieste al riguardo è dolorosa; il problema è umano, religioso, sociale, igienico. Vorrei non addentrarmi nell'argomento, che è ben noto a tutti, basti pensare all'estrema difficoltà di poter reperire un loculo o una tomba. Il problema è stato affrontato con estrema intensità da quest'Amministrazione fin dal primo giorno, e oggi, a distanza di tre anni, potremo dare inizio ai lavori. Abbiamo tutto: il finanziamento per un miliardo e 323 milioni, le approvazioni tecniche, abbiamo risalito le ultime difficoltà di un ricorso al Consiglio di Stato, abbiamo pronto in ogni parte l'appalto. Adesso dobbiamo ancora una sistemazione a una trentina di famiglie che devono essere espropriate dei loro beni. E' inutile trattenersi sul problema degli espropri, che costituisce motivo dolente per quanto riguarda i costi, le previsioni, le remunerazioni, oltre agli aspetti umani che comporta. Oggi il Comune non può modificare i costi di esproprio perché questo riaprirebbe tutta la pratica, e sarebbero necessari almeno altri due anni per tornare al punto in cui si è ora. D'altro lato gli espropriati, se vogliono ottenere un più elevato rimborso, devono fare ricorso all'autorità competente: ma intanto dove vanno queste famiglie? Sembrerebbe un vicolo cieco. Stiamo cercando di uscirne — e anche qui ritorna il problema della spinta continua delle realizzazioni che l'amministrazione deve esercitare per non render vano il lavoro fin qui fatto — dando una sistemazione provvisoria a queste famiglie, problema umano non inferiore a quello del Cimitero. A tale proposito il Comune si sta adoperando in questo momento con estrema attenzione, sollecitando tutti gli organi che possono essere d'aiuto alla soluzione di questo aspetto. Dall'Istituto autonomo case popolari per avere la disponibilità di alloggi da offrire a coloro che vengono privati dalla casa, allo studio di tutti i mezzi che possono venire incontro alle difficoltà di chi dovrà essere rimosso dalla sua collocazione ambientale naturale, in maniera da poter dare inizio a questi lavori. I lavori del nuovo Cimitero riguardano un'area che è circa il 40 per cento di quella attuale, attraverso sistemazioni imponenti di terreno, con nuovi muri di cinta e opere di viabilità. I lavori richiederanno almeno un anno e mezzo.

Acquedotto sottomarino

Costerà nel complesso L. 5.200.000.000

Inizierà al Randaccio, con un tratto interrato di 2½ km., raggiungerà la cava del Villaggio del Pescatore, ove inizierà la condotta sottomarina; questa proseguirà, attraverso il golfo, ad una profondità massima di 17-20 metri per 18 chilometri sino al Porto Vecchio. Da qui l'acquedotto proseguirà interrato sino a Zaule.

I tubi della condotta sottomarina costano 1 miliardo, hanno un diametro interno di m. 1.30, esterno di m. 1.70 con uno spessore dell'acciaio di mm. 14.

Portata d'acqua 150.000 metri cubi al giorno

Ultimazione dei lavori: giugno 1970

I lavori a mare sono stati appaltati alla MONTUBI S.p.A. (Gruppo IRI), quelli a terra vengono realizzati dall'ACEGAT.

Inceneritore immondizie a San Pantaleone

SOCIETA' CONCESSIONARIA DI ESERCIZIO: SASPI
(in possesso del brevetto del sistema)

Costo della costruzione L. 836.000.000

Saranno versati alla Società concessionaria in 15 anni con rate semestrali

— Costo di esercizio: annui da corrispondere alla Società concessionaria . . . . . » 48.000.000

— Durata della costruzione: 18 mesi

SCUOLE, MUSEI, VERDE PUBBLICO

Uno degli aspetti più importanti dell'intervento che la Amministrazione pubblica deve dedicare alla città è quello della edilizia scolastica. L'Istituto statale Volta è già costruito al 50 per cento; sarà ultimato entro il 1970 e comporta una spesa di due miliardi e 153 milioni.

Vorrei ricordare ancora la Scuola Media dei Campi Elisi, per 322 milioni, il cui mutuo è già approvato mentre si attende l'approvazione definitiva del progetto; la nuova Scuola Media di Prosecco, per 342 milioni, per la quale è approvato il progetto e entro dicembre sarà stipulato il mutuo. Per l'Istituto Statale d'Arte, che costerà 870 milioni è stato approvato il progetto e si stanno reperendo gli ultimi finanziamenti attraverso nuovi mutui. A questo riguardo vorrei segnalare lo adempimento della promessa assunta dal Comune verso gli studenti per trovare durante i due anni circa di attesa per la fine dei lavori una collocazione adatta alle esigenze dell'insegnamento dell'Istituto in quella che possiamo chiamare la ex sede Beltrame in via Besenghi. I lavori, come promesso, saranno ultimati per il 1.o ottobre, cosicché l'Istituto Statale d'Arte potrà trovare una collocazione sia pure provvisoria, ma corrispondente alle sue esigenze. C'è infine la scuola elementare di Chiadino, per 200 milioni, i cui lavori sono già in corso e che sarà pronta alla fine del 1970. Ricordo ancora che in base alla legge 645 per l'edilizia scolastica sono già disponibili altri due miliardi di interventi che non saranno portati avanti dal Comune, ma sono stati affidati dal Provveditorato delle Opere Pubbliche in concessione all'Istituto edilizia scolastica. I progetti sono in corso di approvazione.

Dopo le scuole la cultura, che è stata sempre un po' considerata la «cenerentola» degli interventi dell'Amministrazione. In questo momento i lavori del nuovo Museo Revoltella, che impegnano circa 490 milioni, sono ultimati al 60 per cento. L'anno prossimo il Revoltella sarà finito se non in tutto il suo arredo, perlomeno in tutta la sua nuova struttura.

C'è il Museo del Mare, vecchia aspirazione di Trieste: ottanta milioni di spesa, che questa volta sono stati messi a disposizione da parte dell'Azienda di Soggiorno e Turismo, alla quale rivolgo un ringraziamento per questa sensibilità. Il Museo del Mare sarà pronto entro l'anno prossimo nella sede storica dell'ex Direzione di Artiglieria.

Nel campo sportivo le attese a Trieste ormai da anni si rivolgono al Palazzetto dello Sport. A che punto siamo? I progetti sono approvati. I finanziamenti acquisiti. Prevediamo imminente la gara per l'assegnazione definitiva dei lavori, che dureranno 400-500 giornate, per un impegno di 673 milioni. La sua collocazione è nota: nella grande curva della «202» a Baiamonti.

Verde pubblico: è un problema sentito ma forse nessuno ha valutato ancora il fatto che Trieste non manca di verde pubblico, lo ha solo mal distribuito. Basta pensare al Boschetto, la cui estensione, può esserci invidiata da molte città. Per questo dobbiamo studiare qualcosa che lo renda validamente disponibile alla cittadinanza. Intanto, abbiamo stanziato 7 milioni per un giardino in via Mameli, dietro il Petrarca.

Attendiamo l'approvazione della Finanza locale per avviare i lavori. Stiamo sistemando — con 6 milioni — il giardino di vicolo dell'Edera; abbiamo acquistato il parco di Villa Saul in vicolo Ospedale Militare (80 milioni); sistemeremo il «fondo Prandi» completando il giardino di via S. Michele. Abbiamo destinato a verde pubblico e campo giochi l'area dell'ex corderia fra via Capodistria e via Baiamonti.

Per quanto riguarda il problema della fognatura, si sta lavorando — per 492 milioni — nella zona di via Rossetti; si sta ultimando il progetto, con mutuo già disponibile, per la fognatura di Valmaura e via Rio Primario, per una spesa di circa 600 milioni. L'opera più importante è comunque quella di rifacimento della stazione di depurazione di Servola, anche ai fini della salvaguardia dell'inquinamento del mare: il progetto è pronto, si deve perfezionare il mutuo per 300 milioni. Con altri 360 milioni, sistemeremo poi la via Battisti, come fatto in via Giulia. Un primo stralcio di progetto lungo i marciapiedi è già appaltato e l'inizio dei lavori è imminente.

Dopo il primo massiccio intervento per l'illuminazione, stiamo appaltando altri 192 milioni di lavori in varie zone tra cui via Udine, Strada del Friuli, via dell'Istria, via Svevo, via Fabio Severo. Ci sono progetti per altri 400 milioni che saranno appaltati l'anno prossimo soprattutto per la periferia e lo altipiano.

Abbiamo meccanizzato la Nettezza Urbana. Alle 5 nuove spazzatrici in servizio, si aggiungeranno tra 7-8 mesi, nuovi autocarri per l'asporto, per l'innaffiamento stradale. Con 200 milioni sistemeremo le autorimesse e le officine di questo servizio.

Un'ultima novità, riguarda la Acegat, della quale abbiamo parlato per quanto riguarda l'Acquedotto, i 40 nuovi autobus che sostituiranno i tram e altre realizzazioni. Si tratta dell'introduzione della rete di distribuzione del gas, del metano che la S.N.A.M. (ENI) sta portando a Trieste attraverso l'altipiano. L'Acegat dovrà investire 1 miliardo e 200 milioni per stazioni di decompressione, tubature e cambiamento di tutti i «bollitori». Questi cambiamenti verranno fatti senza alcuna spesa per lo utente. Inoltre, mentre il gas che viene distribuito attualmente, ha 4.200 calorie al metro cubo, il metano ne ha 9.000: permetterà alla massaia di dimezzare i tempi del suo duro lavoro quotidiano. Il metanodotto arriverà a Trieste all'inizio dell'anno prossimo ed entro il 1970 tutta la rete sarà adeguata al nuovo gas.

Ampliamento del Cimitero comunale di S. Anna

COSTERÀ . . . . . L. 1.323.700.000

di cui

A)	per movimenti terre, fognature, opere in conglomerato cementizio ed in pietra naturale, pavimentazioni stradali	» 660.000.000
B)	sistemazione a verde	» 12.000.000
C)	costruzione cappella	» 100.000.000
D)	acquisto terreni	» 84.000.000
E)	opere installatore e prestazioni Acegat e varie	» 34.000.000
F)	per la costruzione di un tronco stradale lungo la prevista nuova linea di delimitazione del Cimitero, dalla via della Pace al Piazzale Valmaura, come previsto dal nuovo Piano Regolatore della città in relazione all'ampliamento del Cimitero medesimo	» 433.700.000

Durata dei lavori: 18 mesi

PER 52 GIORNI L'ISOLA OPPOSE RESISTENZA AI TEDESCHI

L'epica battaglia di Lero s'iniziava ventisei anni fa

A Roma si radunano oggi i superstiti del glorioso fatto d'armi
Commosso messaggio del Capo dello Stato all'ammiraglio Spigai

Roma, 27

Uno degli episodi più significativi della resistenza italiana ai tedeschi, dopo la caduta del fascismo — la battaglia di Lero, nelle isole del Dodecanneso — verrà rievocato domani nel suo 26.o anniversario, in una cerimonia organizzata dal Ministero della Difesa, alla quale parteciperanno i reduci delle tre Forze Armate e quelli civili militarizzati che dal 26 settembre al 16 novembre 1943 combatterono nell'isola per difendere la libertà.

Il Presidente della Repubblica ha inviato all'ammiraglio Virgilio Spigai, del comitato organizzatore del Raduno di Lero, il seguente telegramma: «Nella impossibilità di incontrarmi con i reduci di Lero in occasione del loro Raduno a Roma per celebrare l'anniversario della eroica resistenza contro l'occupazione nazista dell'isola, desidero giunga a Lei, che tanta parte ebbe direttamente in quelle gloriose giornate, all'on. Leonetto Amadei, che terrà la commemorazione ufficiale, e a tutti i reduci singolarmente, il mio cordiale, commosso, caloroso saluto.

«Idealmente mi unisco a loro nel rievocare una vicenda in cui, fino al limite più alto, in condizioni disperate, uomini di forte tempra seppero offrire indimenticabile esempio di coraggio, di dignità e di vera e pura dedizione alla Patria.

«Particolarmente commosso e reverente è nel mio animo il ricordo dei Caduti di quei giorni e di quanti, dopo, affrontarono ulteriori prove dolorose, fino al sacrificio supremo, come l'ammiraglio Mascherpa».

Nell'isola vi erano ottomila uomini, e precisamente seimila marinai e duemila tra soldati e avieri. Il 12 settembre, dopo brevi contatti con i Comandi britannici, affluirono anche mille soldati inglesi. Alle batterie antiaeree e antinave furono adibiti reparti della Marina, comandati da ufficiali dell'Esercito. Con essi prese subito contatto l'allora capitano di fregata Virgilio Spigai, che era comandante della base sommergibili.

Il 26 settembre, dopo frequenti ricognizioni aeree, cominciò con un primo pesante attacco quello che oggi viene definito l'assedio aereo di Lero, durato, con quattro-cinque incursioni al giorno, fino al 12 novembre, data di inizio della battaglia finale, quando i tedeschi riuscirono a mettere piede su alcuni punti dell'isola. Fino al 14 però essi non riuscirono ad avanzare d'un passo, nonostante il crescente intensificarsi della loro offensiva aerea e il lancio di paracadutisti.

Ma la scarsità di munizioni costrinse gli italiani a diminuire il volume di fuoco. E gli invasori ne approfittarono. La situazione per il nostro presidio divenne precaria, ma i reparti continuarono a resistere per altri due giorni, finché non fu esaurita qualsiasi possibilità difensiva. Alla fine dei combattimenti, dopo la resa, voluta dal Comando britannico per evitare ulteriori sacrifici di vite umane, 12 ufficiali furono passati per le armi.

Nei cinquantadue giorni di assedio le truppe germaniche, in numero soverchiante, compirono 329 incursioni navali, con l'impiego di 1.386 cacciatorpediniere, e centinaia di bombardamenti aerei, che costarono la perdita di 105 apparecchi.

GEMELLI SENZA MAMMA: È SCOMPARSA

(Telefoto ANSA al «Piccolo»)

Firenze — Massimiliano e Marcello, i due gemelli fiorentini di 5 anni che invocano il ritorno della loro mamma, Mary Serni, di 31 anni, scomparsa da casa il 10 luglio scorso

IL LORO TRISTE compleanno

Firenze, 27

Due gemelli, Massimiliano e Marcello, hanno festeggiato ieri il loro compleanno con le lacrime agli occhi nonostante la torta che aveva preparato per loro la nonna materna: la madre dei due piccini, Mary Serni di 31 anni, è infatti scomparsa da Firenze il 10 luglio scorso: aveva detto che si recava a trovare il marito in una città poco lontana, dove l'uomo si trovava impegnato nel suo lavoro di rappresentante. Da quel giorno non se ne è più avuta notizia.

Mary Serni, alta un metro e 72, bruna, attraente, lasciando la casa, in via Celso, nella zona di Rifredi, aveva abbracciato la madre e baciato i due figlioletti. Indossava una sottana chiara, color celeste, con una camicetta bianca ed aveva un maglioncino nero.

Da quel giorno tutte le ricerche sono risultate inutili. Massimiliano e Marcello chiedono invano al padre ed alla nonna notizie della mamma.

Dopo oltre due mesi e mezzo di disperate ricerche i familiari della Serni si sono decisi a lanciare un appello alla scomparsa attraverso la stampa.

COLLEGIO SOLITRO
PADOVA SCUOLE - Via XX Settembre, 17 - Tel.39747
COLLEGIO - Via A. Gabelli, 19 - Tel. 36548
SPECIALIZZATO NEL RICUPERO DI ANNI di
MEDIA (Ammissione alla III e licenza)
GINNASIO (Ammissione alla prima classe liceo)
LICEO CLASSICO (Maturità e ammissione classi II e III)
LICEO SCIENTIFICO (Maturità e ammissione classi III-IV-V)
MAGISTRALI (Abilitazione e ammissione lassi III e IV)
GEOMETRI (Abilitazione e ammissione alle classi III-IV-V)
RAGIONIERI (Abilitazione e ammissione classi III-IV-V)
RINVIO SERVIZIO MILITARE
Accoglie anche Convittori frequentanti scuole statali

RUM - BRANDY - LIQUORI

CHIUSO IL FESTIVAL DEI FILM SULLA MONTAGNA

«Fritz Roy» ha meritato il Premio «Città di Trento»

Si tratta di un documentario americano che illustra una ascensione eseguita sulle Ande della Patagonia

DAL NOSTRO INVIATO
Trento, 27

«Fitz Roy», di produzione USA, ha vinto il «Gran Premio Città di Trento» al diciottesimo Festival internazionale film della montagna e della esplorazione. In ventinove minuti di proiezione avvincente, il documentario americano — che porta la firma del regista Lito Flores Tejada — presenta la prima scalata lungo una nuova via su un picco delle Ande della Patagonia, il monte Fitz Roy; ogni ripresa è stata effettuata sulla montagna che sembrava inaccessibile, dato che l'operatore ha raggiunto la sommità assieme agli altri membri della spedizione. L'ambito premio è stato consegnato nel corso della serata di chiusura della manifestazione trentina, presente per il Governo il Sottosegretario Gino Zannini.

Gli altri premi sono stati così assegnati: per il miglior lungometraggio da 35 mm., al sovietico «Il cielo della nostra infanzia», di Tolomusc Okeev (film a soggetto che narra le vicende vissute al paese montano da un fanciullo durante la epoca delle vacanze estive); per il miglior cortometraggio da 35 mm., al polacco «Odwrot», di Jerzy Surdel (narra la drammatica vicenda di due alpinisti, uno dei quali resta ferito durante un'ascensione: l'altro, allora, lotta contro la stanchezza e la paura per salvare il compagno di cordata); per il miglior film di esplorazione, al francese «Lasciateli vivere», di Christian Zuber (documentario girato in numerose parti del mondo nell'intento di sensibilizzare la pubblica opinione sul problema dell'esistenza e della salvaguardia delle varie specie animali); Premio Gabrielli televisivo, allo jugoslavo «L'uomo uccello», di Beno Hvala (mostra un'avvincente gara di salto con gli sci dal trampolino di Planica); Premio CAI di soggetto alpinistico, all'italiano «Crozzon: tre mesi e cento ore», di Adalberto Frigerio (dal 5 al 13 marzo scorso Gianni Rusconi e altri tre alpinisti di Lecco effettuarono la prima ascensione invernale di uno tra i più classici itinerari delle Dolomiti.

E inoltre: Targa d'oro per il miglior film di montagna, all'americano «Lo sci fino ai limiti estremi», di Barry Corbert e Roger Brown (nel documentario si narra la disciplina interiore che è necessario acquisire per poted dominare qualsiasi sport e qualsiasi arte); Targa d'oro per il miglior film di esplorazione, all'italiano «Un diario dall'Ocamo», di Vittorio Valesio (l'Ocamo è un affluente dell'Orinoco nel territorio federale amazzonico venezuelano; nella foresta equatoriale abita il popolo Yonoama, soltanto in parte conosciuto: il film illustra la vita e i costumi di alcune tribù, avvicinate per la prima volta dai componenti la spedizione). Il Trofeo delle Nazioni è stato assegnato all'Italia, per la miglior selezione dei lavori presentati. La giuria era presieduta dal francese Marcel Ichac e composta dal tedesco Ulrich Link, dallo statunitense Sam'l Steinmann, dal sovietico Nikolai Levitzki, dallo svizzero Jean Juge e dagli italiani Piero Zanotto e Annibale Scicluna.

Nel corso della serata, al Teatro Sociale del capoluogo regionale, l'operatore polacco Zbigniev Kaliniewicz ha ricevuto la medaglia d'argento per l'opera prestata nel film «Odwrot». La «Targa d'oro Umberto Grillo» è andata al film «Rallye» (Italia), di Giuseppe Taffarel.

Ranieri Ponis

ARCHIVIATI DAL GIUDICE GLI ESPOSTI PRESENTATI DA ALCUNE PERSONE

Non ha commesso il dott. Vieri omicidio colposo né reati di truffa

La stessa commissione Valdoni rilevò che il farmaco somministrato era inefficace ma non dannoso alla salute - Nel comportamento del medico evidente la buona fede

Roma, 27

Il giudice istruttore dott. Eraldo Capri non procederà contro il dott. Aldo Vieri per i reati di truffa e omicidio colposo. Il magistrato, infatti, su parere conforme del Pubblico Ministero, Carmine Cecere, ha emesso un decreto di improcedibilità, archiviando numerosi esposti ed una denuncia presentati in più occasioni da alcuni cittadini.

Il dott. Capri, al quale erano stati rimessi gli atti relativi all'indagine svolta inizialmente sotto la direzione del dott. Cecere, rileva nel decreto che gli esposti e la denuncia contro Aldo Vieri cominciarono a giungere dopo che la commissione medica presieduta dal prof. Valdoni bloccò gli esperimenti fatti con il farmaco del dott. Vieri su un gruppo di malati di cancro ricoverati nella clinica «Regina Elena», ritenendo il farmaco inidoneo e perciò inutile la terapia impiegata. Inoltre, altre denunce cominciarono a giungere dopo che nel novembre 1967, a Napoli, il dott. Vieri rivelò la composizione del suo medicamento. A parere del magistrato, tanti esposti e la stessa denuncia di omicidio colposo rispecchiano soprattutto un particolare stato d'animo delle persone rimaste deluse per il fallimento degli esperimenti del dott. Vieri.

Passando, quindi ad esaminare le accuse rivolte al medico, il giudice istruttore rileva che il reato di truffa non può essere contestato in quanto nel comportamento di Vieri non vi è dolo, ma anzi, come si rileva dalla relazione ministeriale buona fede, tant'è vero che il medico ebbe l'incoraggiamento di illustri clinici quali i professori Bastianelli e Moretti. Né si riscontra l'elemento materiale del quale si compone, insieme con quello morale, la truffa: il farmaco di Vieri contiene, infatti la Colchicina, le cui proprietà terapeutiche erano note fin dai tempi antichi.

Per quanto riguarda l'accusa di omicidio colposo, il dott. Capri rileva che non esiste nesso casuale tra le cure esperimentate da Vieri e il decesso di pazienti. Inoltre la stessa commissione Valdoni, allorché espresse il suo parere, rilevò che il farmaco somministrato era inefficace per la malattia, ma che d'altra parte non era dannoso per la salute del paziente.

Archiviando la denuncia e gli esposti, il magistrato ha applicato l'art. 74, comma terzo, del Codice di procedura penale, il quale prevede appunto l'emissione di un decreto d'improcedibilità, quando «il Pubblico Ministero (e il giudice istruttore) reputi che per il fatto non si debba promuovere l'azione penale».

SPARA ALLO ZIO durante una lite

Portogruaro, 27

L'operaio Luciano Pancarotto, di 29 anni, di Summaga di Portogruaro, la scorsa notte ha sparato un colpo di pistola calibro 22 contro il proprio zio, Giorgio Segatto, di 50 anni, colpendolo allo stomaco. Il ferito è stato ricoverato nell'ospedale di Portogruaro, mentre il feritore è stato arrestato dai carabinieri.

Ieri sera, il giovane — che da alcuni mesi è tornato al suo paese dopo essere rimasto per undici anni a Milano — ha avuto un violento litigio con lo zio al termine di una animata discussione. L'operaio si trovava in casa di una zia, Elisa Rubin, della quale era ospite, quando sono arrivati il Segatto con la moglie Maria Pancarotto. Tra i due uomini era cominciato presto una discussione sul comportamento del giovane operaio.

Visto che la discussione stava degenerando, lo zio ha invitato il nipote a consegnare la pistola che il giovane era solito portare con sé. Al suo rifiuto, i due sono venuti alle mani colpendosi reciprocamente. Ad un tratto il giovane, estratta di tasca l'arma, ha sparato un colpo contro lo zio.

CHIUSURA COMPLETA dell'aeroporto di Napoli

Roma, 27

Le autorità aeronautiche hanno deciso la chiusura completa al traffico dell'aeroporto di Capodichino, a Napoli, a partire dalle 24 di lunedì 29 settembre.

La chiusura servirà per lo svolgimento dei lavori di rifacimento della pista, che dovrebbero durare circa 30-40 giorni.

VITTIMA DEI FUNGHI un giovane contadino

Brescia, 27

Un giovane contadino di Collio di Vobarno è morto avvelenato dai funghi che egli stesso aveva raccolto facendoseli poi cucinare dalla madre. Il giovane, Eligio Ravera di 22 anni, subito dopo i primi sintomi di avvelenamento, è stato trasportato all'ospedale di Gavardo.

Visti inutili tutti i tentativi di salvarlo, i medici hanno permesso ai familiari di trasportarlo a casa, dove il Ravera è morto.

BANDO DI CONCORSO PER STRUMENTISTI NELL'ORCHESTRA DEL TEATRO «G. VERDI» DI TRIESTE

Il Teatro «G. Verdi» di Trieste, bandisce un concorso nazionale per i seguenti posti nella propria orchestra stabile: «altro primo violino (spalla) con obbligo di terzo» — «violino di concertino» — due «violini di fila» — «viola di fila» — «altro primo corno con obbligo della fila».

Il bando è in visione presso gli albi municipali dei capoluoghi di Provincia, dei Conservatori e Scuole di musica pareggiati.

Può essere richiesto all'Ente Autonomo del Teatro Comunale «G. Verdi» - Trieste, Riva 3 Novembre, 1. Termine ultimo per la presentazione delle domande: 20 OTTOBRE 1969.

A CORTINA D'AMPEZZO
APERTURA DELLA IV E V GINNASIALE
con conseguente riconoscimento legale
LICEO SCIENTIFICO PARIFICATO
Sede d'esami di maturità
Rinvio del servizio militare
ANNESSI PENSIONATI STUDENTESCHI
Sez. maschile (tel. 5629)
Sez. femminile (tel. 2905)
ISTITUTO «ANTONELLI» - Cortina d'Ampezzo
Per informazioni: tel. 2278

DRAMMA DELLA PAZZIA IN UN PICCOLO PAESE DEL PIEMONTE

Contadino spara e ammazza il primo che gli viene a tiro

Ha poi continuato a far fuoco contro alcune case ma per fortuna a vuoto - In passato era stato ricoverato per squilibrio mentale

Cuneo, 27

Un contadino di Valloriate Antonio Bruno di 37 anni, colto stamane da un improvviso accesso di follia, si è affacciato al balcone della sua abitazione ed ha sparato contro il primo passante che gli è capitato a tiro, uccidendolo.

La vittima è l'agricoltore Giuseppe Bruno di 43 anni, consigliere comunale di Valloriate; ha lo stesso cognome ma non è parente dell'omicida. Era uscito di casa per recarsi a lavorare in un suo terreno e stava percorrendo una stradicciola di campagna che passa accanto all'abitazione di Antonio Bruno; la scarica dei pallini lo ha colpito alla schiena, fulminandolo sul colpo.

L'omicida, che abita in via Santa Maria, nella frazione San Marcellino, è poi uscito di casa, dopo essersi riempito le tasche di cartucce, ed ha sparato altri colpi contro alcune case della frazione, senza colpire nessuno. Poi, a piedi, ha raggiunto Valloriate, ed anche qui ha sparato varie volte con la doppietta, a vuoto.

Intanto, il maresciallo Spiculia, comandante la stazione dei carabinieri di Demonte, era partito con otto militi per Valloriate. Nel frattempo il folle era tornato a casa sua e si era rinchiuso in camera da letto. Quando i carabinieri sono giunti sul posto, egli ha minacciato di uccidere chiunque fosse entrato nella stanza. I carabinieri — dopo aver finto di allontanarsi — hanno fatto improvvisamente irruzione nella camera ed hanno sorpreso Antonio Bruno, piombandogli addosso prima che egli avesse il tempo di spianare l'arma contro di essi.

Antonio Bruno nel 1954 aveva dovuto essere ricoverato nello ospedale neuro-psichiatrico di Racconigi, per squilibrio mentale. Dopo parecchi mesi di degenza era tornato a casa a Valloriate — dove abita con la vecchia madre e possiede un piccolo appezzamento di terreno — apparentemente guarito. Per parecchi anni era parso che fosse tornato alla più completa normalità psichica; ma da qualche mese a questa parte accusava acute crisi depressive. Si appartava spesso, in compagnia del proprio cane, e vagava lungo le mulattiere della zona.

Prima di essere trasferito a Demonte, a disposizione del magistrato l'uomo ha dichiarato laconicamente ai carabinieri che lo interrogavano: «Una volta o l'altra dovevo farlo». E' probabile che egli venga al più presto ricondotto all'ospedale psichiatrico di Racconigi.

L'INVENZIONE DI UN INGEGNERE MILANESE

BOTTONI BEN SALDI CON IL «CLICK-FIX»

Niente più ago e filo ma solo un dispositivo di innesto automatico adatto ad ogni stoffa

Roma, 27

Un bottone può essere a volte causa di grossi guai, soprattutto se si stacca in un momento inopportuno, ma d'ora in avanti il problema può considerarsi risolto; i guai derivanti da questo piccolo accessorio appartengono al passato: lo ha chiarito oggi, la conferenza stampa per la presentazione ufficiale del dispositivo di innesto automatico «click-fix», per l'attacco, senza ago e senza filo, dei bottoni ai capi di abbigliamento in genere.

Il dispositivo può essere applicato anche alle fibbie per le calzature, ai distintivi ai pannelli per interni di automobili. Il dispositivo è stato inventato dall'ingegnere milanese Marsilio Camporese. Per quanto riguarda le caratteristiche tecniche, il bottone «eterno» si applica a scatto, mediante la semplice pressione delle dita. Per rimuoverlo è sufficiente inclinare lo «stelo» centrale sbloccando così il dispositivo d'innesto. La rapidità e la semplicità di applicazione consentono una notevole economia di tempo e di lavoro.

Il bottone è stato studiato in modo tale da resistere ad ogni trazione, è adatto ad ogni tipo di stoffa e ad ogni tipo di indumento, sia maschile che femminile. Il costo di applicazione industriale di un singolo bottone dotato del dispositivo, si aggira su una lira, mentre il costo del bottone tradizionale va dalle 8 alle 30 lire. Questa differenza di costo è dovuta al fatto che le agganciatrici automatiche sono molto semplici, inoltre vengono eliminati eventuali scarti dovuti alla rottura dei fili o dei bottoni stessi.

A PORDENONE

FUGGE UN DETENUTO dal treno per Udine

DAL NOSTRO CORRISPONDENTE
Pordenone, 27

Un detenuto che veniva tradotto dalle carceri di Venezia a quelle di Udine, è riuscito a fuggire oggi pomeriggio, verso le 15, facendo perdere le proprie tracce.

Si tratta di Ottorino Tassinato di 32 anni, di Codevigo in provincia di Padova, condannato ad oltre un anno di carcere per furto aggravato e continuato. Da quanto sembra, si trovava in un vagone cellulare insieme ad altri detenuti, e a circa 500 metri dalla stazione ferroviaria di Pordenone è riuscito ad infrangere il vetro di un finestrino e a gettarsi dal treno che aveva notevolmente ridotto la velocità per sostare allo scalo pordenonese.

Della sua evasione si sono accorti i carabinieri di scorta allorché vollero far entrare nel vagone cellulare un altro detenuto, trasferito pure a Udine dalle carceri di Pordenone. E' scattato immediatamente il dispositivo di sicurezza, e numerose pattuglie di carabinieri e di agenti di polizia hanno setacciato la zona in cui è avvenuta l'evasione.

G. M.

UN BIMBO A CERVIA

MUORE STROZZATO dalle corde dell'altalena

Ravenna, 27

Un bambino di un anno e mezzo, Stefano Giovannini, è morto a Cervia strangolato dalle corde della propria altalena. La disgrazia è avvenuta in una casetta di via Pacinotti, in un quartiere operaio.

Il bambino stava giocando con il fratellino Andrea, di quattro anni, nel cortile di casa, quando ad un certo momento è salito sull'altalena che era legata al ramo di un albero e l'ha fatta girare su se stessa. La corda però gli si è arrotolata attorno al collo e sono bastati pochi secondi perché il bimbo morisse soffocato.

SULL'AUTOSTRADA DEL SOLE

Sette quintali di «bionde» nelle mani dei finanzieri

Roma, 27

Quasi sette quintali di sigarette estere di contrabbando sono stati sequestrati dal Nucleo di polizia tributaria della Guardia di finanza di Roma, in due distinte operazioni sull'Autostrada del Sole.

Nella prima operazione sono stati sequestrati oltre 580 chilogrammi di sigarette nascoste sotto un carico di sedie a sdraio che venivano trasportate a Roma su un autocarro «OM» guidato dal palermitano Giovanni Lombardo di 31 anni, che è stato arrestato.

Nella seconda, sono stati sequestrati più di 108 chilogrammi di sigarette estere in un doppio fondo di un motofurgone «1100 T 3». Gli occupanti del motofurgone, Salvatore Zito, di Seveso, presso Milano, e Giovanni Morabito, di Reggio Calabria, rispettivamente di 23 e 28 anni, sono stati arrestati.

Nei giorni scorsi in analoghe operazioni la Guardia di finanza aveva sequestrato una tonnellata di sigarette e denunciato per contrabbando, in stato di arresto, tredici persone.

essebi
VIA SAN FRANCESCO 14 — TELEF. 31600
TUTTE LE MIGLIORI PRODUZIONI DI ARTICOLI IN PLASTICA NAZIONALI ED ESTERE PER LA CASA
FINO A META' OTTOBRE PARTICOLARI OCCASIONI A PREZZO DI COSTO
QUALITA' - DURATA - GARANZIA

UTENSILI E FRESE METALLO DURO SECO
MASCHI E FILIERE EMUGE
TORRETTE ROTANTI MANDRINI CONTROPUNTE
ABRASIVI MOLE E TELE
STRUMENTI DI MISURA
GUSELLA & Co.
Trieste, via Gambini, 26
Telef. 766.300

PER NOZZE-BATTESIMI ONOMASTICI-GIUBILEI
OROLOGERIA-OREFICERIA ARGENTERIA
CAVALLAR
Via San Lazzaro, 15 angolo via delle Torri

HA 83 ANNI ma ride da ventenne grazie a clinex
PER LA PULIZIA DELLA DENTIERA

CHIRURGIA PLASTICA-ESTETICA
Difetti viso, naso, orecchie, rughe, seni, voglie, nèi, depilazione
Dott. VITTORIO SCHIMKA
Via Corti 3/III - Tel. 36369
Aut. Pref. n. 3219/22925

Dott. Emerico Schäffer
MEDICO CHIRURGO DENTISTA
Riceve: ore 9-13 e 16-20 tutti i giorni esclusi martedì e giovedì
TRIESTE, VIA RISMONDO 16 I p.
Telefono 761870
(Aut. 2083/7-55)

dott. U. CIOLI
SPECIALISTA
PELLE e VENEREE
ore 12 - 13.30 e ore 18 - 20
VIA TORREBIANCA N. 43
(angolo via G. Carducci)
TELEFONO 61740
Aut. 16639/67

AUTOBIANCHI 112: la «mini» all'italiana

La nuova A 112 — prodotta negli stabilimenti di Desio, ampliati e potenziati — estende la gamma dei modelli Autobianchi di 500-1200-1430 cm. cubici, inserendosi come vettura intermedia nel settore di cilindrata di 900 cmc. La A 112 è un'automobile moderna, per gli usi più svariati e di dimensioni esterne contenute. Con una larghezza di m. 1,48 offre una eccellente abitabilità per quattro persone e bagagli, mentre la sua lunghezza di m. 3,23 e il ridotto diametro di sterzata di m. 8,8 la rendono straordinariamente pratica nel traffico cittadino. Due porte laterali e una posteriore. L'impostazione della A 112 continua la tradizione Autobianchi: trazione anteriore con gruppo motopropulsore trasversale.

Motore di 903 cmc., alesaggio 65 mm., corsa 68 mm., potenza 44 CV DIN. E' un motore generoso che consente una guida veloce e offre brillanti accelerazioni. Velocità massima oltre 135 km./ora ed elevata velocità di crociera. Cambio a 4 marce sincronizzate e retromarcia.

Le sospensioni a quattro ruote indipendenti con barre stabilizzatrici assicurano ottima tenuta di strada e comfort di marcia. Sistema frenante misto: a disco anteriore e a tamburo posteriore, con doppio circuito. L'intervento dei freni posteriori è regolato da un correttore di frenata, sensibile all'assetto e al carico sulle ruote.

Pilota e passeggeri si avvantaggiano di una comoda e razionale sistemazione; i sedili anteriori sono ribaltabili in avanti per accedere ai posti posteriori; il sedile posteriore si può abbattere ottenendo un ampio piano-bagagli. Per facilitare il carico, lo sportello posteriore è incernierato superiormente. Efficace aerazione dell'abitacolo, con sfiati per il ricambio dell'aria. La Autobianchi A 112 si rivela una vettura modernamente funzionale, sobria ed elegante nella linea, accuratamente rifinita all'interno: per prestazioni, comfort, abitabilità e praticità soddisfa alle aspirazioni di una clientela esigente e offre in aggiunta il vantaggio di una notevole economia di esercizio. Nella progettazione è stata posta una particolare cura per conferire anche a questo modello i maggiori requisiti di sicurezza (carrozzeria a struttura differenziata, imbottiture interne, piantone guida in tre tronchi snodati, comando freni a doppio circuito, specchio retrovisore con dispositivo di sgancio, ampia visibilità in ogni direzione).

Caratteristiche principali:

motore a 4 cilindri in un unico blocco con il gruppo cambio-differenziale; cilindrata 903 cmc., alesaggio 65 mm., corsa 68 mm. potenza 44 CV DIN; velocità massima oltre 135 km./ora; trazione anteriore; sospensioni a ruote indipendenti; freni anteriori a disco, posteriori a tamburo, impianto idraulico a doppio circuito; pneumatici 135 SR 13 (radiali).

DOMANDA DI MORTE PRESUNTA

Chi avesse notizie di Romanzin Rodolfo fu Emilio e fu Ienco Ottilia nato a Lucinico di Gorizia il 6-6-1912, già ivi residente, emigrato in Australia il 10-9-1956, senza più fare ritorno e senza dare notizie di sé dal 3-12-'56, è pregato di comunicarlo al Tribunale di Gorizia entro sei mesi dalla presente pubblicazione.

Avv. Augusto Sfiligoj

Buda in Barriera Buda
il vostro orefice di fiducia

ZERIAL

trieste
via Settefontane 62
Corso Italia
via S. Lazzaro 3
via Madonnina 18

GRANDE CONCORSO AUTO-MOBILE

OGGI LA MOSTRA DEL MOBILE DI VIA SETTEFONTANE 62

RIMANE APERTA DALLE 9 ALLE 13

APPARTAMENTI

IN UNA ZONA INCANTEVOLE DI VERDE CON I VANTAGGIOSI MUTUI E COSTI DELLA LEGGE 1179/65, CON TUTTE LE AGEVOLAZIONI FISCALI, ESENTE DI DAZIO E CONSUMO: 25% IN CONTANTI (eventualmente dilazionato), 75% MUTUO E' IN FASE DI AVANZATA COSTRUZIONE IL

BORGO MONTE RADIO

AL PIU' BASSO TASSO DI INTERESSE BANCARIO (già concesso): 5,5 per cento. Alla più lunga scadenza: venticinque anni. In 5 palazzine sistemate a giardino, appartamenti da due stanze, vasto soggiorno, cucinino, bagno, poggioli, ascensore, riscaldamento centrale a nafta, cantina, garage. Zona servita d'autobus. Vista incantevole del golfo.

Vendite: AGEP, VIA CRISPI 14

A ROMA IL PICCOLO è ora in vendita in quasi tutte le edicole del centro. I lettori che si trovano nella Capitale lo possono comperare già nella tarda mattinata poiché il giornale viene spedito per via aerea.

AVVISI ECONOMICI

MINIMO 10 PAROLE

Errori di stampa che non pregiudicano l'effetto dell'avviso non danno diritto a ripetizioni gratuite, così pure errori dipendenti da cattiva scrittura degli avvisi.

Gli avvisi economici possono essere ordinati presso la S.P.I. Società per la Pubblicità in Italia, via Silvio Pellico n. 4 pianoterra, o inviati a mezzo posta con relativo importo allo stesso indirizzo.

In testata di ogni singola rubrica è indicato il prezzo per parola. Minimo 10 parole. Gli avvisi ordinati per la domenica subiscono una maggiorazione del 20 per cento.

Questi avvisi vengono accettati dalle 8.30 alle 12.30 e dalle 15.15 alle 19. Sabato dalle 8.30 alle 12.30 e dalle 15.15 alle 20.

Coloro che non intendono dare il proprio indirizzo per l'avviso possono servirsi per il recapito delle offerte delle caselle istituite nei nostri uffici verso pagamento della quota di abbonamento che è del costo dell'inserzione e di lire 50 per cinque giorni.

La pubblicazione di ogni avviso è subordinata all'approvazione del giornale che si riserva insindacabile diritto di veto.

A Richieste di lavoro personale di serv. L. 25

DONNA servizio offresi a ore da combinarsi telefonare al n. 58766. 33600 A

PRESTASERVIZI ore combinarsi offresi. Telefonare domenica ore 8-12, altri giorni ore 13-15; ore 19-21. Telefono 97198. 53898 A

61.ENNE indipendente capace governo casa cucinare offresi stabile preferibilmente presso persona sola. Miti pretese. Cassetta 53784 A SPI.

B Offerte di lavoro personale di serv. L. 70

A.A.A. RAGAZZA stabile referenziata cercasi per piccola famiglia adulti. Telefonare 95646. 33963 B

ABILE tuttofare capace cucinare cercasi da piccola famiglia offrendo trattamento signorile, stanza luminosa, propri servizi, posizione centralissima. Telefonare 93683 ore 8-10, 18-20. 33950 B

A donna fidata sana, mediaetà referenziata offresi stanzino mobiliato uso bagno cambio minima prestazione. Telefonare 25620 dalle 9-13. 52267 B

CAMERIERA stabile con dormire, presenza, giovane, fidatissima, famiglia signorile cerca. Telefonare 725249, lunedì dopo ore 10. 33766 B

CERCASI stabile anche dormire, robusta, assistenza e lavori casa. Telefonare 37056 lunedì. 33794 B

CERCASI cameriera referenziata stabile compreso dormire, telefonare 61634. 33931 B

CERCASI per due persone prestaservizi pratica referenziata 8-16. Telefonare lunedì 766753. 33993 B

CERCASI prestaservizi mezza giornata fidata possibilmente slovena. Telefonare 78535. 52275 B

CERCASI tuttofare 2 mattine alla settimana. Telefonare lunedì pomeriggio 68472. 4450 B

CERCASI donna referenziata orario da stabilirsi. Telefonare 744451. 53834 B

CERCASI persona eventualmente coppia sorelle referenziata massimo 55.enne disposta trasferirsi per assistenza ragazza 17.enne sofferente. Offerte Cassetta 33884 B SPI.

CERCASI referenziata tutto fare amante bambini. Tel. 71088. 53790 B

CERCASI prestaservizi ore da combinarsi massimo 35.enne solo se referenziata. Telefonare n. 35116. 33935 B

CUOCA tutto fare e autista cameriere referenziati stabili cercansi per casa signorile. Offerte sub cassetta 33583 B SPI.

DOMESTICA fissa tuttofare referenziata cerca famiglia bolognese 5 persone ottima retribuzione trattamento familiare e previdenziale. Cassetta SPI 30-A - 40121 Bologna. 6210 B

FAMIGLIA signorile cerca stabile o mezzoservizio veramente capace ottimo stipendio. Telefonare 61774. 33782 B

FAMIGLIA signorile cerca domestica appassionata servizio cucina, ottimo trattamento. Scrivere con referenze e pretese alla Contessa Porcia, Corso Garibaldi 15, Pordenone. 4441 B

FAMIGLIA due adulti e due bambini età scolastica, tutti elettrodomestici, cerca domestica fissa, referenziata, veramente capace. Telefonare 723-112 lunedì ore 12-13. 33899 B

PER compagnia signora anziana sola cercasi pensionata, convivenza, piccoli lavori domestici, appartamento moderno, per informazioni telefonare n. 749602 lunedì dalle 16 alle 18. 52347 B

PERSONA sola cerca tuttofare referenziata dalle 8 alle 17. Telefonare lunedì pomeriggio al n. 68472. 4450 B

PRESTASERVIZI referenziata capace cercasi 3-4 mattine settimana zona Rosmini. Telefono 761260. 53794 B

PRESTASERVIZI referenziata, tre mattine settimanali cercasi per coniugi soli. Telefono 726237 33806 B

PRESTASERVIZI tuttofare cerca famiglia zona Romagna. Telefonare 61066. 8415 B

PRESTASERVIZI fidata orario 7.30-13.30 esclusi festivi cercasi. Telefonare 32277, solamente dalle 13,30 alle 14.30. 52317 B

RICHIESTA domestica persona sola telefonare 36752 ore 12.30-13.30. 33718 B

55.000 mensili con orario dalle 8 alle 15 offresi a prestaservizi referenziata e capace. Telefono 36246. 33428 B

C Richieste d'impiego L. 50

ARCHITETTO venticinquenne, volonteroso offresi collaboratore o disegnatore. Telef. 743344. 52369 C

ASSISTENTE edile capace cementi armati, lavori stradali, serio, volonteroso, molti anni di esperienza offresi. Cassetta 53902 C SPI.

AUTISTA meccanico offresi, anche per qualsiasi lavoro di manutenzione, telefonare 35940. 33592 C

BABY Sitters signorine diplomate offronsi ore serali telef. 25669 - 67219 ore 14.30-15.30. 33920 C

BABY sitter giovane referenziata per tutti i pomeriggi offresi. Telefonare 733374. 33496 C

BABY-SITTER pomeriggio sera offresi. Tel. 411362. 34011 C

CASSIERA anni 24 offresi tutto il giorno oppure mezza giornata Kraniec. Francesco - Patrizio 15. 33380 C

CERCO occupare ore serali come cassiera. Tel. 50851 lunedì ore lavorative esente INAM. 33869 C

COMMESSA offresi conoscenza sloveno. Tel. 746005. 33616 C

CUSTODE offresi per villa o simile Cassetta 33543 C, SPI.

CALLISTA riceve dalle 8.30 alle 12.30 dalle 15.30 alle 19, via Pascoli n. 12. Tel. 78224. 51785 CC

DATTILOGRAFA offresi lavoro proprio domicilio. Telefonare n. 816316 9-13. 53768 CC

FRITTOLI PARCHETTI, riparazioni raschiatura e verniciatura con SYNTEKO ORIGILANE SVEDESE. Per tutti i pavimenti polish autolucidante LUSTRA CONCESSIONARIO ESCLUSIVO. Puntualità garanzia lavoro. Via S. Zenone n. 6 tel. 50895. Per garantire la puntualità si prega un preavviso di 10 giorni. 53802 CC

IMPRESA artigiana esegue lavori restauro facciate compieti di pitturazioni appartamenti Tel. 64950. 33854 CC

INFERMIERA per ambulatorio o assistenza privata offresi. Cassetta 53810 CC SPI.

INFERMIERA primarie referenze, offresi assistenza notturna. Tel. 747654 ore 9-10. 33642 CC

LAVANDERIE a secco, impianti primaria ditta installa fornendo assistenza progettazione e insegnamento. Disponiamo ottime posizioni e negozi. Informazioni: G. Malgarini, via Marconi 9, 31100 Treviso, tel. 63683.

MANCINELLI PARCHETTI riparazioni specializzazione raschiature applicazione TRE STRATI di vernice sintetica, Gambini 55 tel. 765255. 32512 CC

PAVIMENTI e rivestimenti in ceramica maiolica con fornitura e posa in opera. Restauri appartamenti. Preventivi gratuiti. Tel. 763217. 33696 CC

PITTORE decoratore applicazioni carta lavoro accuratissimo offresi prontamente. Telefonare 50436. 53840 CC

PITTORE muratore stanze semilavabile 9.000 tappezzate 20.000, telefonare 723333 lunedì. 33944 CC

PITTORE appartamenti camere cucine coloriture olio prezzi modici. Tel. 723512. 33632 CC

PITTORI appartamenti camere cucine coloriture olio prezzi modici. Telefono 723823. 33578 CC

PREMIATA sartoria assume riparazioni pelle, autilope, abiti maschili e femminili. Via Carducci 32, 4.o p. Tel. 741605. 33582 CC

PULITURA antilopi, borsette, con garanzia alla superspecializzata Pulitura Regionale Cattaruzza, via Giulia 13. Consegne sollecite. 33751 CC

SARTA esegue riparazioni. Telefono 733902. 33904 CC

SARTA uomo esegue riparazioni di confezioni pronte e rifinitura giacche proprio domicilio. Tel. 745869. 33983 CC

SARTO riprende l'attività praticando prezzi ragionevoli per riparazioni e prezzi sensibilmente retrospettivi per abiti nuovi. Telefonare 25375. 33914 CC

SARTORIA pianoterra Manzoni 2 A assume riparazioni antilope pelle abiti maschili e femminili. 33857 CC

SIGNORA offresi per stiro e cucito o riparazioni sarta 3 ore pomeriggio. Tel. 767912. 34025 CC

STIRATRICE capacissima onesta offresi un giorno alla settimana. Telefonare 92020. 33652 CC

TAPPEZZIERE pittore stanze semilavabile 10.000 tappezzate 20.000, telefono 59080. 33944 CC

TRASLOCHI domicilio eseguiamo preventivi gratuiti, garanzia mobili, serietà. Tel. 69442.

D Offerte d'impiego L. 70

A.A.A.A.A. CERCANSI impiegata e apprendista commessa primo impiego. Cassetta 34012 D SPI.

FAMOSE TAVERNE romane e borboniche

«MEO PATACCA» «CICERUACCHIO» e «O RE BURLONE»

assumeranno per i loro complessi e per un altro di nuova formazione:

— esperto FISARMONICISTA accompagnatore canzoni regionali e romanze liriche.

— giovani CANTANTI LIRICI voce appoggiata.

Clientela internazionale e mondana, guadagni tra i 3 e i 5 milioni all'anno più assegni e mutua ENPALS.

Scrivere dettagliando curriculum vitae possibilmente foto e disco, piazza de Mercanti 14, Trastevere Roma.

CC Lavoro a domicilio e artigianato L. 50

A.A.A.A.A.A.A.A.A.A. ROLE' (legno). Riparazioni verniciatura cambio cinghie prontamente. Telefonare 93717 orario negozio. 33858 CC

A.A.A.A.A.A.A.A.A. AVVOLGIBILI rolé legno plastica verniciature cinghie finestre 1500 riparazioni ordinarie 1500-2000. Telefonare mattina 765110.

A. A. A. A. A. PITTORE esegue stanze, bar, appartamenti, ecc., prezzi modici. Telefonare 732054. 33948 CC

A.A.A.A.A. PITTORE stanze cucine lire 10.000, offresi prontamente. Telefonare 35729 lunedì. 33918 CC

A.A.A. PARCHETTI raschiatura verniciatura riparazioni posa in opera garanzia lavoro massima puntualità. Di Toro tel. 50390, 744717. 33298 CC

A.A.A. TECNICO radio TV esegue riparazioni domiciliari. Tel. 53398. 33594 CC

A.A. PITTORE eseguisce stanze cucine moderne 10.000. Telefonare 55182. 33878 CC

A. A. RADIORIPARAZIONI fiducia transistori fonovaligie. Radio Stefani, Corridoni 2, telef. 90944. 29951 CC

A. INSTALLATORE SCALDABAGNI, rubinetterie, bagni. Riparazioni idrauliche, elettricità, piastrelle. Telefonare 723739. 34002 CC

A. PARCHETTI riparazioni raschiatura verniciature preventivi gratuiti, interpellateci. Abatangelo & Gaspari, Gambini 27, telefono 90497. 33952 CC

A.A.A.A. APPRENDISTA calzature 15.enne cercasi. Calzature «Carsia», passo Goldoni 1. 33345 D

A.A.A. APPRENDISTA 16-17.enne cercasi alimentari via Milano 18. 33868 D

A.A.A. CERCASI giovane per magazzino mobili onesto volonteroso anni sedici. Offerte Cassetta 55 D SPI.

A.A.A. GENERICA per lavori di casa cerca Ospizio Cristiano via Valdirivo 11, presentarsi dalle ore 16 alle 19. Pronta assunzione. 53828 D

A.A.A. 5.000 fisse giornaliere più premi offre grossa Editrice Internazionale ad ambosessi liberi tutto il giorno per interessante attività pubblicitaria. Presentarsi lunedì ore 9-12 e martedì ore 9.30-11.30 in via Ginnastica n. 15, I p. 33638 D

A.A. CERCASI ragazzo pratico ciclomotore «Flora», via delle Torri. 33984 D

A.A. COMMESSA praticissima corsetteria e una praticissima in maglieria esterna cercansi assolutamente capaci. Rivolgersi Calza San Giusto, Lago Barriera 14. 4420 D

A.A. LAVORANTE parrucchiera cercasi subito buona paga, tel. 723342. 34022 D

A.A. PULISECCO cerca apprendista buona paga, telefonare n. 37911 lunedì. 53824 D

A OPERAI specializzati bruciatori offresi 50% più paga sindacale, lavoro continuativo. Telef. 36543. 52361 D

ACCONCIATORE Lucio assume apprendista, via S. Nicolò 8. Telefono 38786. 34085 D

ADDETTA magazzino generi drogheria cercasi prontamente. Cassetta 52303 D, SPI.

AD impiegati statali, parastatali di Trieste e Gorizia, disponendo pomeriggi liberi, e a pensionati aspetto giovanile non ultrasessantacinquenni, società di previdenza offre possibilità lavoro esattivo acquisitivo. A tutti minimo guadagno garantito mensile. Scrivere cassetta 33752 D, SPI.

AFFIDIAMO confezioni giocattoli domicilio. Scrivere ditta «Rint», Vittorio Emanuele 439, Catania. 5632 D

AIUTO commessa cercasi pasticceria Giorgi, via Palestrina n. 4. 52379 D

AIUTO commessa cerca panificio Sircelli, Foschiatti 15. 33910 D

AIUTO banconiera o apprendista cerca bar Calligaris via Montorsino 6, Roiano, 30391. 52289 D

AIUTO commessa e commessa per panificio pasticceria cercansi. Tel. 90096. 33634 D

AIUTOBANCONIERA pratica giovane stabile cercasi. Telefono 31551. 34004 D

AMMINISTRAZIONE stabili cerca impiegata pratica contabilità. Indicare posti occupati e referenze. Cassetta 33882 D SPI.

ANALISTA organizzazione e metodi, esperienza almeno triennale cerca importante compagnia assicuratrice Venezia Giulia per potenziamento organico. Cassetta 4442 D, SPI.

ANALISTA sistemi, esperienza almeno biennale cerca importante compagnia assicuratrice Venezia Giulia per potenziamento organico. Cassetta 4443 D, SPI.

APPRENDISTA commessa per panificio pasticceria domeniche libere cercasi via Roma 28 Tel. 37766. 52339 D

APPRENDISTA fotografo massimo 17.enne pratico ciclomotore cercasi. Presentarsi lunedì «Giornalfoto» Torbandena 1. 33682 D

APPRENDISTA parrucchiera cercasi, Salone Martisa. Telef. 96998. 33772 D

APPRENDISTA meccanico 15-16 anni cerca officina Alabarda via Lazzaretto Vecchio 22. 33648 D

APPRENDISTA commessa-o conoscenza sloveno cerca fotoottica, tel. 38859. 33725 D

APPRENDISTA parrucchiera cercasi ottima paga. Tel. 744788 lunedì. 33712 D

APPRENDISTA commessa 15-16 anni conoscenza sloveno cerca oreficeria via Roma 16. 33962 D

APPRENDISTA commessa 14-15 anni cerca negozio plastica. Telefono 35836. 53930 D

APPRENDISTA fotografo volonteroso presentarsi Foto Pozzar, via delle Torri 2. 53866 D

APPRENDISTA parchettista cercasi; presentarsi via Gambini 27 ore 8 lunedì. 33952 D

APPRENDISTA parrucchiera pratica cercasi. Salone Mariuccia, via San Lazzaro 5. 33954 D

UN INVITO CHE PUÒ VALERE UNA GIOVINEZZA

UN'ORA PER SALVARE I NOSTRI CAPELLI

Non possiamo vincere la calvizie ma siamo gli unici in grado di aiutare chi perde i capelli

La tecnica moderna, dopo aver raggiunto un meraviglioso grado di perfezione, si orienta sempre più verso obiettivi pratici, allo scopo di venire in aiuto all'uomo per il soddisfacimento dei Suoi bisogni.

Così anche nel campo della ricerca scientifica applicata alla cosmetica, grandissimi passi sono stati fatti: ove prima rito, caduta eccessiva, oggi è programma, dove vi era il caso, vi è la ricerca. La lotta contro la calvizie prematura causata dagli inestetismi locali quali forfora, oleosità, prurito, caduta eccessiva; oggi è trattata con formule di una serietà fuori da ogni discussione. Il frutto di queste ricerche è ora anche a TRIESTE in esclusiva, nei Centri Estetici MES.

Il MES quindi è in grado di trattare positivamente la maggioranza dei casi. Questi vengono naturalmente accettati con garanzie dei migliori risultati, ma non certo di riacquistare i capelli scomparsi, né di trasformare teste simili a quella della fotografia in teste rinfoltite. Il punto più importante è di evitare di raggiungere quelle condizioni.

Frequentando i moderni Centri Estetici MES ci si può rendere veramente conto delle ragioni per le quali le applicazioni individualizzate MES, fuori da ogni promessa terapeutica e da ogni impossibile miracolo, possono, grazie alle formule che sono frutto delle ricerche dei più noti cosmetologi mettere il cuoio capelluto nelle condizioni di mantenere i capelli, rinvigoriti, rinforzarli minimizzando con appositi

Quanti di Voi sono in queste irrecuperabili condizioni

trattamenti igienici la forfora, il prurito, la oleosità eccessiva.

Industriali, professionisti, impiegati di tutte le classi sociali, sono riuniti in un solo scopo: avere il piacere di una sana capigliatura. Forse l'amico lettore, proprio nel momento in cui sta leggendo queste righe, non si rende conto, non sa che i Suoi capelli possono essere in pericolo.

La calvizie, purtroppo, si forma lentamente, e si fa evidente quando è troppo tardi.

C'è un mezzo per sapere queste cose con anticipo: il colloquio che il MES concede, completamente gratuito, La informerà, su quanto Lei vorrà sapere, dandoLe la possibilità di provvedere in tempo a salvare i Suoi capelli. Quanto tempo avrà perso? Un'ora. Valgono, un'ora del Suo tempo, i Suoi capelli? Telefoni oggi stesso per un appuntamento, al MES o passi direttamente.

Il MES per la sua perfetta organizzazione e per la efficacia dei suoi preparati, rilascia un «Certificato di Garanzia» che assicura il rimborso della spesa a chi non avrà avuti esiti positivi.

Ogni indugio, quindi, è volere perdere il proprio aspetto, è volere un decadimento fisico precoce, che certo ogni uomo cerca di evitare dal più profondo di sé stesso.

La prima battaglia per un aspetto giovanile, è quella da combattere contro la calvizie precoce.

Passate, quindi, dal MES oggi stesso per un colloquio gratuito senza impegno, durante il quale conoscerete i risultati ottenibili, il costo del trattamento e la sua durata.

I trattamenti possono venire applicati a domicilio dopo un colloquio con il Direttore della sede a Voi più vicina. Sia quindi dovere di colui che perde i capelli di rivolgersi al MES per conoscere cosa significa Trattamento organico e personalizzato. Non pretendiamo di aver vinto la calvizie, ma pretendiamo di essere gli unici Centri in grado di aiutare coloro che perdono i capelli con efficacia ed ottime possibilità di successo. Inoltre l'ora che vi chiediamo non viene usata per convincervi ad iniziare le applicazioni, ma per convincervi piuttosto che la cosmetologia oggi, e perciò i Centri Mes, sono in grado di limitare la calvizie e rendere perciò un individuo più sicuro della sua personalità come ha detto il Prof. Bonadeo a proposito delle cure estetiche.

La possibilità di mantenere i capelli sta quindi in un'ora.

mes

TRIESTE Via Valdirivo 26 Tel. 36822

CENTRI ESTETICI TRATTAMENTO CAPELLI

PADOVA Riv. Mugnai 7 Tel. 664361
BRESCIA Via Moretto 42 Tel. 56239
PARMA Via Mazzini 48 Tel. 21128

CONSULTAZIONE GRATUITA 10,30-13 | 15-20

APPRENDISTA ragazza o ragazzo cerca negozio sportivo, via Dante 4. 34000 D

APPRENDISTA sarta donna cerca Jole Pielli, via Carducci n. 5. 34010 D

APPRENDISTA 15-16-enne cercasi. Dei Rossi, calzature, piazza San Giovanni 5. 53856 D

APPRENDISTA ambosesso orafo gioielliere buona famiglia cercasi. Paga iniziale 4.000, farsi accompagnare dai familiari. P. Garibaldi 2, I piano. 33844 D

APPRENDISTA banconiera latteria caffè cercasi. Tesa n. 27. 33848 D

APPRENDISTA cercasi Salone Triestino Tel. 35148. 33859 D

APPRENDISTA parrucchiera cerca Nereo XX Settembre 19. 33288 D

APPRENDISTA commessa cerca abbigliamento De Rosa presentarsi lunedì pomeriggio Galleria Protti 4. 33810 D

APPRENDISTA per panificio pasticceria cercasi. Tel. 90921. 33634 D

APPRENDISTA stazione servizio Total Fabio Severo cercasi. 52297 D

APPRENDISTA aiuto banco anche mezza giornata, festività libere, cerca bar, via T. Vecellio 1, tel. 96048. 33980 D

APPRENDISTA banconiera 15-18 domeniche festivi liberi cercasi. Tel. 31551. 34004 D

APPRENDISTA banconiere cercasi festivi liberi. Bar X, via Coroneo 11. 33990 D

APPRENDISTA commesso preferibilmente conoscenza croato cercasi. Orvisi, via Ponchielli n. 3. 4450 D

APPRENDISTA commessa cercasi casalinghi ferramenta. Telefonare 28209 pomeriggio. 53808 D

APPRENDISTA fotografo giovane cerca Universalfoto via Carducci 24. 53846 D

APPRENDISTA banconiere cerca Pizzeria Capri, Roiano. 33727 D

APPRENDISTA banconiere assume torrefazione «Il Caffè», Barriera Vecchia 16. 34007 D

APPRENDISTA barista cerca bar Portorico, Barriera Vecchia 10, domeniche libere. 34035 D

APPRENDISTA commessa assumet «Il Caffè» per propri negozi. Barriera Vecchia 16. 34007 D

APPRENDISTA per negozio pneumatici cercasi. F. Severo 30 Camozzi. Tel. 764888. 33356 D

APPRENDISTE commesse volonterose cerca importante negozio abbigliamento. Cassetta n 33820 D, SPI.

APPRENDISTI mezzi lavoranti operai cercansi officina fabbro Zollia Ginnastica 50. 33730 D

APPRENDISTI installatori, buona retribuzione cerca ditta Lorenzi, via Ginnastica 32. 33872 D

APPRENDISTI elettrauto 15-17 anni possibilmente pratici cerca elettrauto Sanfrancesco 9. 52341 D

APPRENDISTI impianti idraulici-termosifone, buona retribuzione assumonsi. Tel. 761942. 33940 D

A signore o signorine, casalinghe o impiegate, desiderose di ottenere guadagni supplementari per la famiglia, la Avon Cosmetics è in grado di proporre un preciso piano di lavoro da attuare nelle ore libere nelle vicinanze di casa. Eccezionale occasione di guadagno per persone residenti nei capoluoghi e nelle province di Trieste. Per maggiori informazioni scrivere o telefonare domani, senza impegno alla signora Laura Buffolo, via Revoltella 73, Trieste. Tel. 734806. 5240 D

ASSICURAZIONI primaria società offre a personale maschile-femminile posibilità impiego redditizio proprio tempo libero visitando clientela. Lavoro organizzato reclamizzato altamente remunerato. Richiedonsi cultura personalità referenze. Scrivere Cassetta 33989 D, SPI.

ASSUMESI prontamente autista patente C. Telefonare ore ufficio n. 816347. 53854 D

ASSUMIAMO ovunque personale disposto cucire biancheria proprio domicilio. Ditta «Tina» 73018 Squinzano. 6172 D

ASSUMIAMO ovunque personale disposto cucire biancheria proprio domicilio. Scrivere Icam, Sancataldo (Caltanissetta). 6156 D

AUTISTA patente C pratico città cercasi Cassetta 33814 D, SPI

AUTISTI assume La Combustibile, Domio 38, tel. 820331. 1 D

AUTOFFICINA Salvi Cancellieri 12 cercasi apprendista e mezzo lavorante presentarsi lunedì. 53838 D

BIRRERIA Primo S. Caterina cercasi aiuto banconiere. 52313 D

CALLISTA diplomata ottimo guadagno fisso cerca Bagno via Nordio 14. 33636 D

CARROZZERIA Bruna, via Pietraferrata 46 cerca apprendista carrozziere verniciatore mezzolavorante. Telefonare lunedì n. 820354. 53870 D

CERCANSI banconiere e apprendista. Gran Bar Carducci 8. 33739 D

CERCANSI donne di pulizia per mensa Collegio, tel. ore ufficio 35805. 33823 D

CERCANSI signore signorine spigliate per interviste anche mezza giornata. Fisso più provvigioni. Cassetta 53924 D, SPI.

CERCANSI ragazza apprendista libera domenica e aiuto banconiere. Telefonare 29982. 33840 D

CERCANSI due apprendiste parrucchiere Salone Mariapia via Rittmeyer n. 5, tel. 68322. 33861 D

CERCANSI ambosessi per lavoro organizzato bene retribuito. Offresi stipendio, provvigioni, autovettura. Presentarsi lunedì ore 11 Sorii, via S. Lazzaro 11, Trieste. 6220 D

CERCANSI apprendisti o mezzolavoranti elettricisti. Presentarsi lunedì dalle 8-12 via Gatteri 26 (interno). 33665 D

CERCASI apprendista commessa conoscenza sloveno o croato. Rivolgersi Magazzini di piazza S. Giovanni, via Imbriani 12. 53926 D

CERCASI apprendista buona retribuzione, salone parrucchiere Civita, via Ghirlandaio 22. Telefono 722248 33728 D

CERCASI apprendista parrucchiera Salone Marisa. Tel. 94118. 33719 D

CERCASI operaio specializzato impianti riscaldamento, e muratore; pensionati, artigiani. Telefonare 69557 I Bar. 53898 D

(Continua in 12.a pagina)

RICERCHE E OFFERTE DI PERSONALE QUALIFICATO

MOTTA S.P.A. cerca per la propria FILIALE DI TRIESTE

VENDITORI

che acquisiscano ordini per copia commissione

desideriamo entrare in contatto con persone che abbiano spiccate attitudini alla programmazione della loro attività e con una forte motivazione a sviluppare la propria carriera nel settore delle vendite.

E' gradita, ma non indispensabile, una precedente esperienza di vendita in azienda modernamente organizzata.

E' necessaria la residenza a Trieste e la disponibilità di un'auto.

Età non superiore ai 30 anni.

La società offre l'inquadramento sindacale di produttore di I categoria e un interessante trattamento economico composto da stipendio, provvigioni, premi e rimborso spese macchina.

A tutti sarà data risposta entro 20 giorni.

Le offerte di collaborazione vanno indirizzate a: MOTTA S.P.A. - FILIALE DI TRIESTE VIA GIULIA N. 38

GLAXO **LABORATORI GLAXO S.p.A.**

CONSOCIATA ITALIANA DEL "GLAXO GROUP" INTERNAZIONALE PRODUTTRICE DI FARMACEUTICI, ANTIBIOTICI, VACCINI E DIETETICI

Ricerchiamo per la nostra sede di Verona un

ragioniere

Si richiede: età compresa fra i 23-27 anni; esperienza di lavoro almeno biennale maturata preferibilmente nel settore commerciale; attitudine alla corrispondenza; buona conoscenza delle lingue Slava e Inglese.

Si offre: settimana corta; inserimento in un'azienda moderna ed in continuo sviluppo.

Scrivere a:

LABORATORI GLAXO S.p.A., Ufficio Selezione (L/1), Via Fleming, 37100 VERONA

Società Elettronica sede in Roma ricerca:

INGEGNERE MECCANICO
con esperienza pluriennale progetto meccanismi.

INGEGNERE ELETTRONICO
con esperienza pluriennale controllo qualità.

DISEGNATORI MECCANICI
e di strutture con esperienza pluriennale.

Casella 32 L SPI Piazza in Lucina, 26 - 00186 ROMA

ESPERTO

organizzazione vendite settore alimentari ricercasi per Trieste. Offerte dettagliate, curriculum. Assicurasi massima riservatezza

CASSETTA 4439 Z, S.P.I. - 34100 TRIESTE

LAVORO REDDITIZIO E AD ALTO LIVELLO

offre ad elementi seri capaci volonterosi editrice importantissima pubblicazione tecnico-commerciale

TRATTAMENTO PUBBLICITA' CON ACQUISIZIONE DI ORDINI

presso le aziende industriali e commerciali di Trieste e provincia

SCRIVERE: CASSETTA 4421 Z, SPI - 34100 TRIESTE

FARMACEUTICI

IMPORTANTE INDUSTRIA Specialità Medicinali e Antibiotici - INAM cerca Concessionari o Propagandisti ottimamente introdotti zona:

TRIESTE - GORIZIA - UDINE - PORDENONE

OFFRESI ADEGUATA SISTEMAZIONE PROVVIGIONALE

Inutile scrivere se non affermati. Inviare curriculum e referenze a:

I. P. T. 3089 CASELLA POSTALE MILANO

Società Elettronica

importanza internazionale con sede in Roma assume per proprio servizio «PUBBLICAZIONI TECNICHE e CORSI D'ISTRUZIONE»

INGEGNERI e PERITI ELETTRONICI

con qualche anno di esperienza preferibilmente settore Radar e ottima conoscenza inglese parlato e scritto.

Retribuzione adeguata all'esperienza e alle qualifiche.

Inviare curriculum dettagliato.

Il personale della ditta è stato informato.

Casella 26 L SPI Piazza in Lucina, 26 - 00186 ROMA

IMPORTANTE INDUSTRIA FARMACEUTICA

cerca esperto Propagandista Scientifico, preferibilmente laureato e residente in Trieste, per zona comprendente

TRIESTE - UDINE - GORIZIA - PORDENONE

SCRIVERE CASSETTA SPI 32 A - 40121 BOLOGNA

DIRIGENTE, 39 anni, vasta esperienza tecnica e organizzativa acquisita presso stabilimenti produzione beni largo consumo, conduzione personale, costi, tempi e metodi, trasporti, sviluppo fornitori, distribuzione, inglese perfetto, esaminerebbe proposte. Cassetta 6213 Z - SPI - 34100 — Trieste.

FERMI TUTTI i denti artificiali con a. polvere **orasiv** FA L'ABITUDINE ALLA DENTIERA

CRONACHE SPORTIVE

FESTOSA INAUGURAZIONE DEI CAMPIONATI EUROPEI DI PALLACANESTRO

VITTORIOSO ESORDIO AZZURRO CONTRO I CESTISTI SPAGNOLI

Italia - Spagna 65-53

ITALIA: Bariviera 6, Ossola, Recalcati 14, Bovone 5, Masini 7, Bergonzoni 2, Zanatta 6, Meneghin 15, Brumatti, Bisson 6, Cosmelli 2, Iessi 2. SPAGNA: Escorial, Ramos 2, Rodriguez C., Godina, Margall 5, Nava, Rodriguez E. 18, Luyk 20, Sagi-Vela, Buscatò 6, Aloven 2, Martinez. ARBITRI: Mukhametzianov (URSS) e Kassai (Ungheria). NOTE: tiri liberi: 11 su 20 per l'Italia, 3 su 10 per la Spagna; usciti per cinque falli: Ramos (Sp.) e Bovone (It.).

NOSTRO SERVIZIO PARTICOLARE

Napoli, 27

Quattromila spettatori a Napoli e tremila abbondanti a Caserta hanno salutato la calorosa coreografia d'inaugurazione dei XVI Campionati europei di pallacanestro, dichiarati aperti dall'on. Riccio al Palasport di Fuorigrotta, e dal gallese - romano - tedesco William Jones al nuovo Palazzetto di Caserta.

Spagna e Italia erano le prime squadre a scendere in campo, ad essere presentate al pubblico e a prendere contatto con i palloni e nel giro dei classici tre minuti regolamentari di allenamento l'arbitro ungherese Kassai si portava al centro del campo. L'Italia si teneva pronta con Ossola, Masini, Zanatta, Meneghin e Cosmelli: un quintetto non di base, ma di assaggio. La Spagna a sua volta si presentava con Ramos, Margall, Emiliano, Luyk e Saci-Vela. Al salto erano Meneghin e Luyk: di fronte due continenti (se si considera che lo spagnolo è tale per naturalizzazione, provenendo egli dagli USA), due diversi tipi di gioco, di impostazione e classe: naturalmente a tutto vantaggio dello ispano-americano. Ma Meneghin non lascia a desiderare: salta più di Luyk, conquista il pallone, lo gira a Zanatta. Gli italiani, fra l'ovazione generale del pubblico, che aumenta sempre più si portano sotto canestro degli spagnoli. Questi intercettano il pallone e in contropiede usufruiscono di un personale, che permette a Ramos di realizzare il primo punto di questi campionati. Sullo slancio con un confuso 3 — 1 — 1 gli spagnoli danno l'impressione di riuscire a mantenere l'esiguo iniziale vantaggio. Il loro gioco è spumeggiante, ma non ha grandi schemi da applicare: improvvisano, nell'intento di permettere ad Emiliano di liberare sotto canestro l'americano Luyk.

Ma gli italiani si riprendono, applicando velocissimi schemi lungo le linee esterne, che frastornano gli spagnoli, meravigliati per la precisione con cui i nostri centrano palloni su palloni da fuori. Zanatta è il primo cecchino italiano a mettersi in luce. Meneghin strabilia; stopper in difesa, lascia portare la palla avanti a Masini e conclude implacabilmente a canestro senza sbagliarne uno. Ben presto è tutta una girandola di cesti che gli italiani realizzano a conclusione di pregevoli azioni corali. E quando entra Bovone le cose vanno ancora meglio: questi fila che è una meraviglia in difesa e permette a Meneghin di stendersi sotto canestro avversario con assoluta tranquillità. Ossola e Jessi fanno i registi.

Dall'altra parte gli spagnoli continuano ad appoggiare tutto il gioco sui passaggi smarcanti di Emiliano per Luyk, che finisce per soccombere alla lunga; i suoi ganci, le sue entrate, comunque restano uno spettacolo e sono lezione da manuale. Il primo tempo vede l'Italia condurre per 39-19. Tutto facile per gli italiani.

L'inizio del secondo tempo sembra vedere gli spagnoli più concentrati, ma non è solo merito loro, perché gli italiani palesano qualche difficoltà nelle realizzazioni. Più gioco si vede con l'entrata in campo di Bariviera e Bisson. Gli spagnoli premono, ma gli italiani riescono a mantenere il vantaggio e a concludere per 65-53, con Recalcati cannoniere da parte italiana e Luyk da parte spagnola.

Pietro Scarabino

RISULTATI

Napoli

ITALIA - Spagna	65-53
Polonia - Israele	92-78
Cecoslovacchia - Romania	72-70

Caserta

Jugoslavia - Grecia	98-62
URSS - Ungheria	95-63
Bulgaria - Svezia	87-70

PROGRAMMA

Napoli

Cecoslovacchia - Israele	ore 17.00
Romania - ITALIA	» 19.00
Polonia - Spagna	» 21.00

Caserta

Bulgaria - Ungheria	ore 18.00
Svezia - Jugoslavia	» 20.00
Grecia - URSS	» 22.00

PALLAVOLO: VIGILI

■ La squadra di pallavolo dei Vigili del fuoco giocherà a Belluno a un torneo cui parteciperanno i Vigili del fuoco di Belluno, organizzatori della manifestazione, quelli di Padova e una formazione cecoslovacca. I Vigili triestini impiegheranno Pavlica, Dragan, Velikk, Manzin, Cipolla, Sgomba, Grilanc, Razman e cinque atleti della squadra juniores: Tippi, Nemaz, Micalli, Borret, Tirel.

ALLENATORI BASKET

■ Domani alle 20 30, nella sede del Comitato regionale della FIP, via Teatro 2, prima riunione tecnica mensile per l'anno sportivo 1969-70.

TEDESCHE IN GAMBA

Disco e pentathlon record mondiali

Amburgo, 27

La tedesca occidentale Liesel Westermann ha stabilito il nuovo record mondiale del disco femminile nella prima giornata dell'incontro di atletica leggera fra le rappresentative della Germania Occidentale e della Gran Bretagna.

La Westermann ha lanciato il disco a metri 63,96, migliorando il proprio record di 62,70 stabilito il 18 giugno a Berlino Est.

Un'altra tedesca occidentale, Heide Rosendahl, ha stabilito il nuovo record mondiale del pentathlon femminile con 5155 punti nel corso di una riunione svoltasi a Leverkusen.

PATRUNO CAMPIONE

■ Luigi Patruno ha conservato il titolo italiano dei pesi medi battendo Giuseppe Muzio per squalifica a 1'20" della nona ripresa.

GIRO APPENNINO

■ Gianni Motta, Felice Gimondi, Michele Dancelli, Franco Bitossi e tutti i migliori corridori italiani, tranne Adorni, saranno oggi al «via» del 30.o Giro ciclistico dell'Appennino, quinta e ultima prova del campionato italiano a squadre.

Confidenze fra protagonisti di «derby»...

(Foto de Rota)

Alla vigilia del «derby» con l'Udinese, i giocatori della Triestina hanno avuto ieri mattina un "incontro" con i protagonisti del «derby» di trotto «Gran Premio Jegher». Memo Trevisan ha condotto i suoi ragazzi a osservare da vicino i fuoriclasse; naturale che ci sia scappata qualche confidenza... Nella foto, Sadar e Tumiati sembrano i più disinvolti vicino a Barbablù; sono visibili con l'allenatore degli alabardati anche Marchesi, Sigarini e Varnier

LA SERIE «A» ALLA SUA TERZA GIORNATA CERCA NUOVI MOTIVI

Ritardatarie con turno facile Juventus e Napoli deluderanno?

Fiorentina e Inter apparentemente tranquille - Il Milan a Roma (Lazio)

Un campionato dalle caratteristiche ...planeggianti, quello che sta per mandare in onda il suo terzo episodio. Sostanzialmente bandite le sorprese, quasi aboliti i pareggi (ne sono stati registrati soltanto due nel turno inaugurale), la classifica ha assunto immediatamente una fisionomia ben delineata: subito le più qualificate in testa e le più deboli in coda (con qualche rara eccezione). L'odierno pomeriggio potrebbe essere quindi impiegato dalle ritardatarie (leggi in particolare Juventus e Napoli) per recuperare il terreno perduto. Esaminiamo allora gli impegni di queste due squadre, alle quali in teoria non si possono negare i più ambiziosi traguardi. L'undici torinese ospita il Bologna, addirittura privo dello squalificato Bulgarelli. Si direbbe perciò che il compito degli strisciioni bianconeri non sia dei più ardui, in quanto il capitano rossoblù è un elemento che vale un buon trenta per cento nell'economia della sua unità. Ma non basta: Fabbri è stato costretto a rinunciare al portiere Vavassori e a sostituirlo con l'assai meno esperto Adani. Affare fatto dunque per Castano e compagni? E' probabile, ma non sicuro, poiché anche la Juventus lamenta la defezione di una colonna del calibro di Del Sol e inoltre non può contare sulla perfetta efficienza di alcuni atleti (come Haller e Favalli).

Ma la squadra di Carniglia ha almeno il vantaggio del fattore campo. Il Napoli, al contrario, ha in programma un'esibizione esterna dalle prospettive piuttosto infuocate, essendo atteso da quel Bari che già nella prima giornata impose alla Roma i propri diritti d'inflessibile padrone di casa. Chiappella avrebbe avuto bisogno, in occasione di un derby così ostico, di tutti i più forti elementi della sua scuderia, e invece deve lasciare ancora a riposo Altafini, Barison e Panzanato e insistere di conseguenza sui giovani... puledri. Ovviamente sarebbe già un successo per i partenopei, se fossero capaci di uscire indenni dallo stadio della Vittoria.

Difficoltà... differenziate per le compagini-guida. La Fiorentina, che non è afflitta da problemi d'inquadratura (Rizzo infatti può valere Merlo), ha le carte in regola per sconfiggere la Sampdoria, discretamente organizzata in difesa ma nulla in fase offensiva. Anche l'Intrenazionale, che riceve il Torino, dovrebbe incamerare i due punti, ma con un dispendio maggiore di energie. In realtà la squadra granata non ha ancora conseguito la solidità della passata stagione, anche per motivi contingenti, non potendo Cadè disporre né dello squalificato Poletti né dell'infortunato Petrini, ma rimane pur sempre un osso assai duro da rodere. Da rilevare poi che il ritorno di Corso non fa che aumentare le probabilità [illegible]

Rimane il Milan, trasferitosi dal Lussemburgo a Roma e quindi soddisfatto per aver superato in bellezza il primo turno della Coppa dei Campioni. La Lazio s'impegnerà a fondo nel tentativo di ricavare qualcosa dal confronto con i rossoneri, ma si ha l'impressione che la differenza di classe e di forma tra le due contendenti non sia colmabile con il solo fattore ambientale.

Brescia e Palermo, al pari dei Napoli ancora bloccati al palo di partenza, scendono in campo con il preciso compito di conquistare i primi punti della stagione. La matricola lombarda riceve però la visita di un Cagliari capace di farsi rispettare in qualsiasi momento. Il pronostico non concede quindi molto alle «rondinelle», per le quali un pareggio rappresenterebbe già un'impresa meritoria.

Sul Palermo, al contrario, si può puntare con una certa tranquillità, poiché il Vincenza attuale non sembra un ostacolo insormontabile (tanto più che ha lasciato a casa sia Carantini che Tumburus e lancia nella mischia il debuttante Primon).

Partita di «ex» infine quella di Verona. Tra i giallobiù figurano infatti gli ex romanisti Pizzaballa, Sirena, Ferrari e Orazi, mentre tra i capitolini milita l'ex scaligero Petrelli. Aggiungete un... pizzico di H. H. ed avrete una bibita piuttosto eccitante. Ma i veneti, che hanno appena superato la Juventus, si fanno preferire.

P. T.

Arbitri in Serie A

Inizio ore 15

Bari-Napoli:	Lo Bello
Brescia-Cagliari:	Francescon
Fiorentina-Sampdoria:	Toselli
Inter-Torino:	Lattanzi
Juventus-Bologna:	Bernardis
Lazio-Milan:	Angonese
Palermo-Vicenza:	Vacchini
Verona-Roma:	Gonella

CLASSIFICA: Milan, Fiorentina, Inter p. 4; Torino, Cagliari p. 3; Juventus, Vicenza, Bari, Bologna, Roma, Verona p. 2; Lazio, Sampdoria p. 1; Napoli, Brescia, Palermo p. 0.

ASSOLUTI TENNIS

Pietrangeli e la Riedl vincono il singolare

Verona, 27

Nicola Pietrangeli ha vinto il titolo di campione italiano del singolare battendo con la consueta sicurezza Ezio Di Matteo.

Maria Teresa Riedl è la nuova campionessa italiana di tennis, avendo battuto la Pericoli, campionessa uscente, nella finale dei campionati.

NEL DERBY AL «MORETTI» I FRIULANI CONOSCONO GIA' L'AVVERSARIA

La Triestina uguale allo scorso anno gioca a mosca cieca con la nuova Udinese

Sono piuttosto prudenti nei pronostici gli alabardati - Trevisan: «Una partita aperta»

E' tempo di derby, è insomma tempo di battaglia per la Triestina: oggi a Udine e fra quindici giorni a Monfalcone. Negli ambienti sportivi non si fa che parlare dell'incontro con i bianconeri. L'attesa, con il passare dei giorni, si è fatta febbrile. Moltissimi gli sportivi triestini che seguiranno la squadra al «Moretti».

Udinese-Triestina, lo incontro più atteso della stagione. Una vittoria, in queste partite, vale il doppio delle altre, inutile nasconderlo. La squadra di Montez è partita con il piede giusto (vittoria sul Verbania e pareggio ad Alessandria), la Triestina ha un po' balbettato (sconfitta sull'acquitrino di Lecco e vittoria sofferta con il Derthona). Sono considerazioni comunque che non hanno un valore relativo alla vigilia di un derby, di uno scontro del tutto particolare. Il pronostico, in partite del genere dove concorrono innumerevoli fattori a determinare il risultato, non conta; può accadere di tutto, anche l'impossibile.

Si parlava di ciò, ieri, con Memo Trevisan. «E' una partita tutta da giocare. Loro possono contare sul fattore campo, è vero, ma noi non siamo disposti a concedere nulla, sia chiaro»

— L'Udinese, che vuole i due punti, cercherà di mettere subito al sicuro il risultato. Ritene che superato senza danni lo assedio iniziale, la Triestina riuscirà a rendere fruttuosa la trasferta?

«Non si può mai dire nulla nel calcio. Certo che se dopo una ventina di minuti il risultato è ancora in bianco, la partita diventa aperta, a patto naturalmente che la squadra costretta a difendersi, nel caso specifico la Triestina che gioca in trasferta, in questo periodo riesca a portare qualche minaccia».

Cosa ne pensano i giocatori? Sadar: «Ho la massima stima dell'Udinese. Sarà una gara combattuta e mi auguro cavalleresca». «L'Udinese — dice Colovatti — è favorita dal pronostico; spetta a noi cercare di sovvertirlo». Il dirigente alabardato Alessandro Ruffoli: «Sono abbastanza ottimista. Nei ragazzi si avverte uno spirito di riscossa, un gran desiderio di far bene».

Contro l'Udinese la Triestina schiererà Colovatti; Kuk, Martinelli; Del Piccolo, Sadar, Pestrin; Tumiati, Giacomini, Paina, Scala, Sigarini. Portiere di riserva Chendi; tredicesimo Marchesi.

Ritorniamo ancora a Trevisan:

— Cosa teme di più dell'Udinese?

«Tutto e niente. Non conosco la squadra che in retroguardia, per aver assistito al derby dell'anno scorso al «Moretti», ma da allora i bianconeri hanno cambiato diverse pedine. Impossibile quindi un giudizio e di riflesso un pronostico».

L'anno scorso fu un 2-1 per i bianconeri, ma è acqua passata; ora il nuovo derby, che inizierà alle 15, attende di aggiungere un nuovo capitolo, il ventisettesimo nella storia del calcio regionale.

C. N.

Galeone numero 13

Ecco la formazione annunciata ieri dall'allenatore dell'Udinese: Miniussi; Caporale, Fedele; Piccolo, Zampa, Ramusani; Ceccolini, Giavara, Calisti, Mariani, Berzaghi. Secondo portiere: Lattanzi, 13.o giocatore: Galeone; riserva: Moruzzi.

COPPA RICCARDO

■ Il Cremcaffè ha vinto con la monetina la Coppa Riccardo. Il sorteggio è stato sfavorevole al Primorie dopo che anche i tempi supplementari erano terminati in parità, a reti inviolate. La cronaca dell'incontro nella prossima edizione

Così in Serie B

AREZZO - REGGIANA
ATALANTA - PIACENZA
CATANIA-CATANZARO
CESENA - COMO
GENOA - FOGGIA
MANTOVA - TERNANA
MODENA - LIVORNO
PERUGIA - MONZA
PISA - REGGINA
TARANTO - VARESE

PONZIANA: FURLANI

■ Giulio Furlani ritorna al Ponziana per un anno a titolo di prestito. Le trattative con il Sottomarina, che l'aveva prelevato dalla società biancoceleste lo scorso anno, si sono concluse ieri. Furlani esordirà oggi contro il San Giovanni.

BASEBALL: CUS

■ Il Cus Trieste ha espugnato per 5-0 ieri il campo del Casalecchio nei quarti di finale del campionato nazionale ragazzi di baseball, assicurandosi l'ammissione alle semifinali.

MONDIALI «STELLE»

■ A San Diego, lo svedese Pettersson è il nuovo leader della classifica dopo la quarta prova del campionato mondiale di vela - classe «Stelle»

COPPA DELL'AMICIZIA

*Udinese - Triestina	1-1
*Pordenone - Monfalcone	3-1

L'IPPODROMO ADDOBBATO A FESTA ATTENDE I GROSSI CALIBRI DEL TROTTO

I fuoriclasse Agaunar Gladio e Barbablù si contendono il Gran Premio Giorgio Jegher

Due batterie molto combattute prima di arrivare alla finalissima che designerà il vincitore

E' arrivato il pomeriggio del Gran Premio. Montebello, addobbato a festa, si prepara ad accogliere nel suo magnifico ippodromo i levrieri italiani protagonisti del «Memorial Jegher». Le adesioni a questa edizione non potevano essere migliori, con tutti i grossi calibri presenti e pronti a dare il meglio di loro stessi in una doppia volata sul miglio che a prima vista appare quanto mai incerta.

L'allevamento indigeno e la sua gran giornata. La folla triestina e della regione, già da giorni pregusta la imponente manifestazione che sfornerà dopo quelli di Qualto (vincitore due volte della corsa), Steno, Poerio e Valpiana il nome del sesto vincitore che, a prima vista, dovrebbe appartenere ad una rosa abbastanza vasta di concorrenti. Ci sarà battaglia grossa già in batteria per guadagnare l'accesso alla finale.

La carne al fuoco non scarseggia, e così nella prima batteria, dove la partecipazione dei locali Agadir e Mastro Anto verrà accolta come un atto puramente sportivo, lotteranno Sacripante, Qurago, Palladio, Barbablù e Gladio. Sulla scorta delle più recenti «performances», non dovrebbero sussistere dubbi sulla qualificazione di Barbablù (già vincitore di un Derby a Montebello) e di quel Gladio che è da considerare uno dei soggetti più interessanti usciti dal nostro allevamento in questi ultimi anni. Ma il terzo promosso chi sarà? Più di Sacripante piacciono Qurago e Palladio, e per la migliore posizione di partenza proveremo a dare una leggera preferenza a Qurago.

Poi la seconda batteria, un vero rebus. Va bene, Agaunar non si discute, specialmente con il numero di steccato. Ma la figlia di Oriolo passerà indenne quelle curve da tutti ritenute insidiose per la sua imponente mole? Una Agaunar al meglio non dovrebbe avere problemi di ambientamento e pertanto noi la nostra fiducia alla allieva di Edoardo Baldi la concederemo in pieno. Poi gli altri, tutti possibili a cominciare da Parioli, che a sentire Casoli è pronto a fare un numero, per continuare con Tibrizio, lo alfiere della «Tommaso Priolo» che Alfredo Cicognani proporrà alla folla triestina in un momento di gran vena, o con Poerio che ha già l'avallo prestigioso di un successo nel «Giorgio Jegher», mentre sia Po, il cavallo dallo spunto tagliente, o il biondo Mescaleros, che sta ritrovando la miglior forma, avranno qualcosa da dire, certo in maniera superiore di Agnena che non avrà vita facile in questo consesso. Quindi Agaunar, Parioli e come terzo Tibrizio.

Per la finale molto dipenderà dai numeri di partenza e dalla condizione di freschezza con la quale i prescelti la affronteranno. Forse si assisterà all'ennesimo duello fra Agaunar e Gladio, ma Parioli e Barbablù avranno anche loro qualcosa da mostrare.

Di valido contenuto tecnico anche il contorno. Nell'internazionale Premio Glauco Jegher, atteso rientro di Nimble Boy che dovrebbe affermarsi su Scully Hanover e Rodney Hill; nel Premio Allevamento Primavera riservato ai 3 anni, bel confronto fra Spinea, penalizzata di 20 metri sui 2080, Dundeen Hanover e Triobolo, mentre nel Premio dell'Arte, riservato ai 4 anni, il campioncino locale Richetto sarà impegnato sui 2100 metri da Filarco, Dorle e Adorata. In chiusura una corsa per i gentlemen con Far Prà antenponibile a Ingegno e Willer.

L'atteso convegno si inizierà alle ore 15.

Con l'odierno «Memorial», Gino Meola, il popolare «factotum» di Montebello, darà l'addio alle piste dopo circa quaranta anni di appassionata attività dedicata al trotto.

Mario Germani

IL CONVEGNO DI IERI

Premio degli Allievi (L. 550.000 m. 1660): 1) Chievet (A. Quadri). 2) Ardita. 6 part. Tempo al km. 1.26.5. Tot.: 22; 11, 10; (21). Premio dei Medici (L. 600.000 m. 2080): 1) Lerica (A. Quadri). 2) Forese. 5 part. Tempo al km. 1.21.3. Tot.: 93; 27, 17; (107). 457. Premio dei Veterinari 1.a div. (L. 360.000 m. 2080): 1) Faggio (M. Ceugna). 2) Fabiuccia. 3) Gallego Epagneul. 8 part. Tempo al km. 1.24.3. Tot.: 132; 78, 14, 17; (217). Duplice non vinta. Premio degli Ingegneri (L. 600.000 m. 1680): 1) Happiness (U. Belladonna). 2) Gran Gala. 5 part. Tempo al km. 1.21. Tot.: 34; 16, 21; (37). Duplice non vinta. Premio dei Veterinari 2.a div.: (L. 360.000 m. 2080): 1) Dubbio (G. Genel). 2) Esteno. 3) Spiga. 9 part. Tempo al km. 1.24.4. Tot.: 90; 34, 17, 24, (157). 161. Premio delle Professioni (L. 800.000 m. 2060): 1) Cacito (A. Quadri). 2) Nevolo. 4 part. Tempo al km. 1.22.9. Tot.: 14; 12, 14; (31). 99. Premio dei Magistrati (L. 525.000 m. 1660): 1) Cointreau (U. Belladonna). 2) Speedway. 3) Salagia D'Ausa. 9 part. Tempo al km. 1.21.9. Tot.: 104; 11, 11, 11; (155). 148. Duplice dell'accoppiata (5.a e 7.a corsa): 22.640 per 100 lire. Premio degli Avvocati (L. 550.000 m. 1680): 1) Trotana (F. Bertoli). 2) Veronella. 3) Lotara. 8 part. Tempo al km. 1.23.2. Tot.: 29; 11, 10, 15; (19). 480.

I NOSTRI FAVORITI

Pr. dell'Arte: Richetto, Adorata. *Pr. Allevamento Primavera:* Dundeen Hanover, Triobolo, Spinea. *Pr. Giorgio Jegher 1.a batteria:* Gladio, Barbablù, Qurago. *Pr. Giorgio Jegher 2.a batteria:* Agaunar, Parioli, Tibrizio. *Pr. Glauco Jegher (internazionale a invito):* Nimble Boy, Scully Hanover, Rodney Hill. *Pr. delle Scienze:* Far Prà, Ingegno, Willer.

Saranno inoltre disputate la finale e la consolazione del Premio Giorgio Jegher.

VELA - UNA SOLA PROVA CAUSA LO SCARSO VENTO

Si aggiudicano le prime vittorie Red Herring (F.D.) e Refolo (Snipe)

Nonostante il «tour de force» cui sono stati sottoposti (nove ore in mare!) i concorrenti alle regate internazionali di Grignano, organizzate dalla Triestina Vela, hanno potuto ieri portare a termine una sola prova. La seconda è stata sospesa a causa della bonaccia, quando ormai il sole volgeva al tramonto e non era stato ancora completato nemmeno il primo giro.

La regata portata a termine ha anch'essa subito i capricci del vento, che dopo il primo giro sensibilmente e calava poi, tanto da far temere che il tempo massimo potesse scadere prima dell'arrivo dei primi. Comunque la regata arrivava alla fine, e vedeva il successo negli snipe del «Refolo» di Bensa-Bonelli, già vincitori della Coppa Barbanera l'anno scorso, mentre tra gli F.D. si affermava il «Red Herring» degli svizzeri Degaudenzi-Argand. Chiero e convincente questo successo dell'equipaggio di Ginevra, che ha preso la testa fin dall'inizio, controllando ogni tentativo di rimonta degli ungheresi Litkey, sempre saldamente secondi. Più indietro, lotta accanita tra un gruppetto del quale faceva parte anche il sorprendente «Alzavola» di Sponza-Apollonio, che alla fine doveva ottenere un lusinghiero quarto posto.

Tra gli snipe, sono stati a lungo in testa gli spalatini Mijo-Seric, superati nel penultimo lato dall'equipaggio bolzanino, mentre alle loro spalle si faceva luce decisamente Buffoli e Longo; perdevano invece qualche posizione il sempre giovane D'Isiot e gli altri due jugosalvi Ivancic e Katalinic, che erano stati i protagonisti della regata. Deludente la prestazione degli equipaggi giuliani: solo tredicesimi sono giunti Brezich-Perin, 1... meno peggio.

A. V.

ORDINE DI ARRIVO

SNIPE

1) Refolo (Bensa-Bonelli); 2) Kamilo Roic (Mije-Senic); 3) Alouette (Buffoli-Buffoli); 4) Spalato II (Longo-Waldmuller); 5) Punta Salvoer (D'Isiot-Godino); 6) Gama (Katalinice-Pletes); 7) Albert Pavlovic (Ivancic-Sirola); 8) Yacatan (Marchignoli-X); 9) Sium (Gasperini-Fuzzi); 10) Maria Elena (Baruffaldi-Surtan) seguono altri 24 concorrenti.

F. D.

1) Red Herring (De Gaudenzi-Argand); 2) Acapulco (F.lli Ditkey); 3) Jacqueline (Webersluke - Hubmak); 4) Alzavola (Sponza-Apollonio); 5) Ingo V (Neuscheller-Lanninger); 6) Goofy (Myar-Gotz); 7) Kurun (Iwinski-Klutzek); 8) Che Guevara (May-Stabler); 9) Pivo (Wieser-Stoche) 10) Albatros seguono altri 19 concorrenti.

Tennis III categoria al Circolo ufficiali

Si concluderà stamane il torneo riservato di terza categoria non classificati di tennis, organizzato dal Circolo ufficiali. Ieri la Tindell si è assicurata la specialità del singolare femminile battendo la Motka per 6-1, 6-0. I finalisti del singolare maschile sono Scorcia e Vidulli; nel doppio maschile saranno di fronte le coppie Govoni-Vidulli e Pieve-Tosi e nel misto Tindell-Poillucci e Polacco-Tosi.

Il dettaglio. *Singolare maschile:* Luisa b. Pieve p.r.; Vidulli b. Bonivento 6-2, 6-4; Scorcia b. Luisa 7-5, 2-6, 6-4; Vidulli b. Tosi 6-2, 7-5. *Doppio maschile:* Pieve-Tosi b. Stein-Lazzara 5-7, 6-2, 6-2; Govoni-Vidulli b. Suriano-Presel 6-3, 8-6; Pieve-Tosi b. Presel-Zerauscek 7-5, 6-2. *Doppio misto:* Polacco-Tosi battono Smack-Luisa 6-1, 6-1.

OGGI A TRIESTE

CALCIO

«Coppa Italia» dilettanti: Ponziana - San Giovanni, stadio «Grezar», ore 15.

Amichevoli: Fortitudo-Edera, Muggia, ore 15; Arsenale - Rosandra, viale Sanzio, ore 15; Vesna-Muggesana, Aurisina, ore 15.

IPPICA

G. P. «Jegher» di corse al trotto. Ippodromo di Montebello, ore 15.

BASEBALL

Serie B: Alpina-Grosseto, campo di Villa Opicina, ore 15.

TENNIS

Finali torneo regionale terza categoria non classificati. Campi del Circolo ufficiali di via dell'Università, ore 9.

CANOTTAGGIO

Regata di zona. Riviera di Barcola, ore 8.45.

PALLACANESTRO

«Coppa Italia»: Italsider - Leacril Marghera, palestra di via della Valle, ore 17.30.

HOCKEY PRATO

«Memorial F. Mari»: El Oro - H. C. Trieste, campo San Luigi, ore 8.30; Triestina - Cus, campo San Luigi, ore 10.

RUGBY

Amichevole internazionale: Fiamma - Lubiana, campo San Luigi, ore 16.

BASEBALL SERIE «A» A RONCHI DEI LEGIONARI

Noalex - Norditalia 11-5

Noalex: 1 0 3 0 6 0 0 1 0 = 11
Norditalia: 2 0 0 0 0 0 0 2 1 = 5

NOALEX: Carmignani, Di Giacomo, Crippa, Gandini, Sugheri, Cardea (Acquafresca), Franchetti, D'Odorico, Clerici (Buschini). NORDITALIA: Fyte, Visintin, Beverly, Giorgi, Gobet (De Corte), Bertossi, Marcolini, Ulian, Bazzarini (Miani). ARBITRI: Dall'Aglio e Spocci, di Parma. NOTE: battute valide Noalex 14, Norditalia 11. Errori Noalex 4, Narditalia 11. Lanciatori: Clerici 5 inning, 6 s.o., 0 b.b., 6 battute valide concesse. Buschini 4 inning, 4 s.o., 1 b.b., 5 battute valide concesse, due colpiti, due lanci pazzi. Bazzarini 4 inning e due terzi, 2 s.o., 6 b.b., 5 battute valide concesse, 2 colpiti. Miani 4 inning e un terzo, uno s.o., 9 battute valide concesse.

DAL NOSTRO CORRISPONDENTE

Ronchi dei Legionari, 27

Aria di smobilitazione nei ranghi del Norditalia in queste ultime battute del campionato di Serie A. Definita ormai da una settimana la sua sorte, l'incontro con la milanese Noalex può solo risolversi in un dignitoso congedo da un pubblico, che nella buona, ma più spesso cattiva sorte, ha sempre incoraggiato con fierezza ed entusiasmo i suoi beniamini.

Priva degli elementi più giovani — impegnati con la squadra juniores a Firenze contro il Nettuno per il titolo di campione d'Italia della categoria — la squadra locale ha schierato, come si addice alle estreme battaglie, la vecchia guardia, i veterani di una ormai lunga serie di successi, culminati con l'allora più ambito della promozione alla massima serie, conseguito la scorsa stagione. La loro prova contro il Noalex è stata esemplare. Partiti in vantaggio nel primo inning, calati sensibilmente nella fase centrale della gara, hano avuto una impennata orgogliosa nel finale, riuscendo a carpire all'avversario evidentemente pago ma affatto in vena di regalare qualcosa — tre punti, che sono serviti a stabilire un rapporto più equo e con il punteggio degli ospiti.

Questi ultimi, apparsi frastornati nei primi giochi, si sono ripresi con sicurezza, imponendo i diritti della loro classifica. I punti di forza dei milanesi sono i battitori Gandini e Zugheri, autori entrambi di un fuori campo e il lanciatore Clerici, un elemento sornione, che estrae spunti di bravura notevole.

Giovanni Girardo

HOCKEY SERIE A - LE DUE SQUADRE DI FOLLONICA CONTRO LE DUE LOCALI

TRIESTINA VINCE FUORI FERROVIARIO PERDE IN CASA

FERROVIARIO: Mora (Buschian), Fonzari, Scieghi, Bissoli (1), Gregori (1), Martellani IV, Rosselli. SKATING FOLLONICA: Aloisi (Boscaglia), Migliorini (1), Galati, Micheli, Masala (2), Villani, Balestri (1). ARBITRO: Festa, di Treviso.

Risultato clamoroso: il Ferroviario non è riuscito neppure a pareggiare contro il quintetto dello Skating e così i triestini rischiano di dover andare allo spareggio per la permanenza in Serie A. Nulla da dire comunque su questa vittoria degli ospiti, che da qualche settimana sono allenati dall'ex ederino Rautnich. La compagine follonichese si è battuta al meglio delle risorse agonistiche, non disdegnando taluni svolazzi tecnici di pretta marca giuliana. Il Ferroviario era in serata negativa: nessuno si è salvato dal marasma generale, a parte il giovane Rosselli che non è sceso in pista. Fra i tanti errori commessi ieri sera, c'è anche da registrare appunto la mancata utilizzazione di Rosselli. Non è detto che col suo impiego le cose sarebbero andate meglio, comunque valeva la pena di tentare l'inserimento. Molto sfasati sia Fonzari che Martellani, mentre Gregori non poteva reggere due tempi senza neppure una pausa.

Segnavano per primi i locali con Gregori al 5'; un minuto dopo Migliorini su rigore (il primo tiro veniva però parato da Mora) pareggiava. Altro minuto e rete di Masala, dopo uno scambio con Balestri, mentre Bissoli all'8' con una fiondata da lontano ristabiliva le distanze (2-2). Le quattro marcature sono state realizzate nello spazio di quattro minuti esatti. Al 16' un allungo di Masala veniva sfruttato con bravura da Balestri e col vantaggio di una rete lo Skating andava al riposo.

Nella ripresa al 7' Masala prendeva in contropiede Mora, il cui errato piazzamento costava caro al portiere triestino. Questa doveva essere l'ultima rete della serata, la sola messa a segno nella seconda frazione di gioco. All'8' Migliorini mandava un rigore sulla traversa, Bissoli colpiva il palo, poi al 16' un rigore di Gregori veniva parato da Aloisi; al 19' un tiro di Scieghi incontrava il palo. Malgrado la forte pressione offensiva e territoriale dei ferrovieri, il risultato non cambiava e alla fine è facile immaginare la gioia incontenibile dei bravi follonichesi, mentre i triestini apparivano alquanto delusi.

Bruno Ive

Triestina-Pro Follonica 5-0

TRIESTINA: Mari (Chiandussi), Cervo (2), Prinz (1), Perok, Trentin, Spessot (2). PRO FOLLONICA: Palmieri (Anetta), Gabellieri, Marchesini, Salvadori, Ballati, Giusti Vichi. ARBITRO: Depetri di Reggio Emilia.

Follonica, 27

Una Triestina veramente lodevole si è imposta con un largo margine di vantaggio sulla Pro Follonica, al termine di una gara corretta. Il punteggio con il quale i giuliani si sono affermati dà l'esatta visione di come siano andate le cose in campo. I locali poco hanno concesso alla platea, facendo un gioco singolare e tentando di non scoprirsi. I triestini invece hanno condotto un gioco veloce e sbrigativo, ed hanno avuto ragione dei più modesti avversari.

Dal grigiore generale dei locali si sono salvati i soli Marchesini e Giusti, mentre i triestini sono tutti da elogiare da Mari a Spessot.

R. M.

I RISULTATI

Novara - *Trissino	13-0
*Marzotto - Modena	3-1
S. Follonica - *Ferroviario	4-2
*Monza - Breganze	3-3
Triestina - *Pro Follonica	5-0

LA CLASSIFICA

Novara	17	15	1	1	119	34	31
Modena	17	10	3	4	62	36	23
Breganze	17	10	3	4	65	30	23
Triestina	17	9	3	5	49	39	21
Monza	17	9	2	6	57	46	20
Marzotto	17	7	2	8	48	59	16
P. Follonica	17	5	3	9	46	65	13
Ferroviario	17	4	2	11	52	84	10
S. Follonica	17	3	2	12	36	79	8
Trissino	17	2	1	14	36	98	5

LE PARTITE DEL 4.10.1969 (ultima giornata)

Triestina - Monza
S. Follonica - Marzotto
Modena-Ferroviario
Novara - Pro Follonica
Breganze - Trissino

FARINELLI VINCE

■ A Cagliari, Enzo Farinelli ha conquistato il titolo italiano dei pesi gallo battendo ai punti Carmelo Massa.

se stavate attendendo
l'orologio «fuori classe»...
vi informiamo
che da Tullio Trevisan
è arrivato
l'assortimento completo dei

SEIKO Modern Master of Time

Trevisan

CORSO U. SABA, 5

CERCASI ragazzo per bar orario negozio. Tel. 733376 bar Ispiro. 53858 D
CERCASI apprendista elettrauto o mezzo lavorante via Geppa 12 A tel. 29771. 53836 D
CERCASI apprendista parrucchiera salone Marina, telefono 28341. 33912 D
CERCASI apprendista radiotecnico 17-20 anni laboratorio Radio-Telemac via Giulia 14. 33880 D
CERCASI ragazzo ragazza e cassiera per Supermercato telef. 812209. 33946 D
CERCASI signorina aiuto commessa o per eventuale corrispondenza commerciale e fatturazione. Rivolgersi Fototecnica, piazza Goldoni 7. Telef. 767532. 53862 D
CERCASI apprendista quindicenne per carrozzeria, via Gambini 3. 33722 D
CERCASI apprendista commessa 15-16 anni per negozio abbigliamento, presentarsi lunedì mattina 10-12 «Realtex», via Rossini 14. 150 D
CERCASI apprendista meccanico auto Salita Montanelli n. 1/A telef. 30219. 52383 D
CERCASI accompagnatrice per signora dal centro a Barcola e viceversa. Telefonare dalle 17 alle 18 al 95660 33458 D
CERCASI apprendista parrucchiera Salone Joli, via Imbriani n. 1, I piano. 33862 D
CERCASI fattorino pratico guida Ape- auto consegne alimentari, indicare posti occupati età. Cassetta 33873 D, SPI.
CERCASI aiutante pasticciere. Tel. 39565. 53770 D
CERCASI tecnico RAI-TV negozio elettrodomestici. Lavoro indipendente. Cassetta 33687 D, SPI.
CERCASI cuoca tel. n. 94188 dalle 9 alle 11. 33960 D
CERCASI autista bracciante per consegne città, presentarsi martedì ore 8 Mercato ortofrutticolo, posteggio n. 37. 52337 D
CERCASI internista cucina ottima paga serietà, a ore o a mezzo servizio. Te. 31984. 33708 D
CERCASI mezza lavorante o garzona pratica Salone Nirvana S. Francesco 18. 33943 D
CERCASI ragazza panetteria. Tel. 90347. 52333 D
CERCASI ragazza 15-18 per latteria caffè, D'Annunzio 41. 33867 D
CERCASI saldatore elettrico e autogeno. Cassetta 33466 D, SPI.
CERCASI aiuto magazziniere 16-18 anni, preferibilmente conoscenza sloveno. Martedì mattina, via S. Giacomo in Monte 2/1. 52363 D
CERCASI apprendista commessa panetteria, festa mercoledì pomeriggio e domenica. Telefonare 50616 lunedì. Via Doccie 6 52376 D
CERCASI donna per pulizia ambiente. Presentarsi via Antonio Caccia 3. 33917 D
CERCASI giovane elettricista provetto monta-lampadari e giovane dattilografa fatturista veloce. Scrivere Cassetta 52371 D, SPI.
CERCASI autista con macchina per consegne. Tel. 39565. 53770 D
CERCASI internista per Opicina. Presentarsi via Antonio Caccia 3. 33917 D
CERCASI signorina primo impiego pratica dattilografia. Cassetta 33995 D SPI.
COMMESSA pratica cercasi. Dei Rossi, calzature, piazza S. Giovanni 5. 53856 D
COMMESSA e aiuto commessa per pasticceria cercasi, telefono 24028. 53822 D
COMMESSA e apprendiste conoscenza sloveno cercansi. Negozio abbigliamento centro. Scrivere dettagliatamente Cassetta 33340 D, SPI.
COMMESSO 25-35 anni, desideroso cambiare eventualmente migliorare, cerca importante ditta tessuti. Offerte dettagliate sub Cassetta 33890 D, SPI.
CONFEZIONI Virgolin, Turriaco, cercano 2 commesse esperienza lavoro specifico; età 20, 23 anni; telef. 76023. 900 D
COSTITUENDA filiale Monfalcone casa importanza nazionale ricerca responsabile amministrativo ragioniere 28-40-enne esperto ottimo trattamento. Per appuntamento telefonare Trieste 69301 ore 21-22. 33522 D
DITTA milanese fama nazionale cerca signore signorine bella presenza dinamiche per lavoro esterno pubblicitario forti guadagni. Chimtec, Matteotti 5, 15.30-17.30. 33994 D
DONNA pulizia cerca birreria Bradaschia 18-21 Oriani 4. 33926 D
DONNA pulizie per laboratorio pasticceria ore pomeriggio panificio Sircelli Foschiatti, 15. 33910 D
ESCLUSIVO per casalinghe, impiegate e studentesse. La Rommey Cosmetics offre la possibilità di rilevanti guadagni svolgendo una attività a tempo parziale nelle vicinanze della propria abitazione. Per informazioni telefonare al 26016 signorina Bologna, lunedì dalle 8 alle 12.30, altri giorni feriali dalle 8.30 alle 9.30. 5220 D
FATTORINO 16-17 anni cerca azienda commerciale. Cassetta 52317 D, SPI.
GIOVANI 15-16 anni desiderosi apprendere ramo alberghiero, presentarsi a Ristorante Da «Dante», via Caducci 12. 33832 D
GRADUATE or experienced English mother - tongue teacher required Write Centro Inglese Corso Porta Nuova 37, Verona. 4409 D
GRANDE azienda generi alimentari cerca apprendisti. Offerte casella 4410 D SPI.
GUADAGNO immediato offre a giovani produttori ambosessi o signore, seria ditta locale prodotto larghissimo consumo. Paga fissa più provvigione. Presentarsi lunedì 9-12.30, 15-18 piazza Garibaldi 10 I p. sig. Ferrante. 826 D
IMBALLATORI giovani assolto servizio militare preferibilmente pratici alimentari cercansi. Presentarsi Alberti Puntofranco Vecchio Magazzino 2 A, ore 8-11. 52281 D
IMPIEGATA volonterosa capace trattare ramo automobilistico cercasi. Offerte cassetta 53 D SPI.
IMPIEGATA giovane per import export cercasi prego telefonare 37084 orario ufficio. 33888 D
IMPIEGATO-A commesso, apprendista, giovane dattilo, volonteroso assumiamo stabile. Presentarsi FACAU, Cavana 14.
IMPORTANTE società americana offre ad ambosessi possibilità forte guadagno a tempo libero. Tel. 762896. 52283 D
IMPORTANTE società nazionale assume per Trieste città giovani militesenti, dinamici, bella presenza, facile contatto pubblico, per importante lavoro organizzato. Ai meritevoli offresi possibilità interessante carriera quadri ispettivi. Si garantisce ottimo guadagno mensile. Scrivere cassetta 33754 D, SPI.
IMPORTANTE società primaria nel suo settore cerca per Trieste personale femminile per propaganda e statistica clientela. Lavoro continuativo. Fisso e provvigioni. Scrivere inviando curriculum vitae a Cassetta 33911 D SPI.
IMPRESA pulitura cerca donna stabile per lavoro continuativo. Presentarsi via Conti 13, Pulidomus. 53776 D
INDUSTRIA dolciaria europea offre a elementi maschili già occupati la possibilità di un proficuo lavoro, da svolgere nel tempo libero. Tale attività è rivolta verso Enti ed Aziende della vostra città. Scrivere a Cassetta n. 33892 D, SPI.
ISTRUTTORI guida già autorizzati posto stabile cercansi. Tel. 724295 Rufo. 34036 D
LAVORANTE barbiere giovane offresi sett. min. 26.000. Telef. 93793. Domani 16-19. 33640 D
LAVORANTE e mezza lavorante parrucchiera e apprendista capace cercansi. Telef 413398. 33755 D
MASSIMA impresa nazionale cerca signorina o signora dinamica intelligente disponga alcune ore giornaliere per interessante lavoro contatti con clientela femminile. Assegno mensile, rimborso spese, cassa malattie, assegni familiari, dopo esito favorevole brevissimo corso teorico-pratico. Cassetta 50645 D, SPI.
MECCANICO auto capace cercasi. Simca, viale Ippodromo 2. 63 D
MECCANICO auto cercasi F. Severo 30. Tel. 764888. 33356 D
MEDICO dentista cerca signorina seria volonterosa dinamica per assistenza sanitaria e relazione pazienti. Cassetta 34089 D SPI.
MEZZALAVORANTE o apprendista pratica parrucchiera buon stipendio cerca Salone Flavia, via Udine 22. Tel. 29534. 33836 D
MEZZA lavorante parrucchiera capace buona retribuzione e garzona cerca «La Femme Chic», piazza C. Goldoni 5, II p. 53804 D
MEZZALAVORANTE pratica manicure cercasi Salone Giuly via Madonnina 17. Tel. 78334. 33826 D
MEZZELAVORANTI parrucchiere, apprendiste, assumonsi assicurando ottimo trattamento, viale Sanzio numero 4. 33735 D
MONDADORI cerca ragazzo 15-16 anni per consegne. Presentarsi lunedì in via Ginnastica 15. I p. 33638 D
MONFALCONE salone centro cerca urgente apprendista mezza lavorante. Telefonare 72190. 700 D
MONFALCONE cercansi operai elettricisti e operai meccanici per lavori installazione impianti di bordo. Per informazioni telefonare al 72041. 701 D
MURATORE capo oppure squadra per costruzione ville cercasi. Telefonare lunedì 23980. 33684 D
NEGOZIO centrale cerca apprendista - commesso volonteroso iniziare carriera abbigliamento. Cassetta 33820 D, SPI.
NEGOZIO autoforniture cerca ragazzo giovane disposto imparare svelto e volonteroso. Tel. 69261. 34059 D
OPERAI di età non superiore ai 40 anni da utilizzare a seconda della preparazione ed esperienza: in lavorazioni su macchine utensili (tornitura fresatura rettifica ecc.) tranciatura verniciatura montaggio saldatura fucinatura fonderia ecc. oppure in lavori generici o di manovalanza cerca importante Seria stabilità di occupazione. industria meccanica milanese. Mensa interna. Segnalare nome indirizzo età. Scrivere a Casella 108 M SPI, 20100 Milano. 6104 D
PARRUCCHIERA capace condizioni ottime e apprendista cercansi. Beauti Salon, via Gallina 5-II. Presentarsi anche nelle ore d'intervallo. 3400 D
PARRUCCHIERA lavorante cercasi Salone Luciana Beccaria 9. 33700 D
PARRUCCHIERA cercasi salone Luana via Settefontane n. 3. 33476 D
PER nuovo interessante articolo cercasi commessa dinamica bella presenza 16-19.enne. Presentarsi Bar Brasilia piazza Goldoni ore 14-16 lunedì. 33688 D
PEROTTI Capo di Piazza telefono 37562. Commessa fioraia cercasi dalle 19.30 alle 20.30. Presentarsi subito. 34063 D
PROGRAMMATORE IBM 360/30-40 cerca importante compagnia assicuratrice Venezia Giulia per potenziamento organico. Cassetta 4444 D, SPI.
PROMOTER a tempo pieno o parziale et agenti con deposito cerca in tutta Italia Casa Editrice per potenziamento rete vendita di opera unica al mondo e vasto catalogo — offre possibilità lavoro autonomo in azienda dinamica e in forte espansione — assistenza sociale e previdenziale Enasarco — mutua commercianti — guadagno limitabile solo dalle proprie capacità. Scrivere: Casella postale 1540 Milano, telefonare (02) 202656. 6152 D

IN ISTRIA

IL PICCOLO è in vendita nelle seguenti rivendite:

CAPODISTRIA: chiosco della via Kidric
ISOLA: libreria Edizioni Tiglio, via Gorki 2
PORTOROSE: libreria Edizioni Tiglio, Lungomare 43
PIRANO: libreria Edizioni Tiglio, piazza Tartini 8
UMAGO: rivendita giornali v. dell'Armata Jugoslava 4
CITTANOVA: rivendita giornali e tabacchi piazza della Libertà 3
PARENZO: rivendita giornali piazza della Libertà 13
ROVIGNO: agenzia giornali piazza Maresciallo Tito 3
POLA: agenzia giornali piazza Unità e Fratellanza 22

RAGAZZO apprendista cercasi bar Politeama, presentarsi oggi dopo ore 16. 33928 D
RAGAZZO macelleria cercasi. Tel. 28629. 52335 D
RAGIONIERE-A perfetto stenodattilografo pratico lavori ufficio cerca importante industria offerte referenziate Cassetta n. 33757 D, SPI.
SALONE Atena cerca mezza lavorante parrucchiera. Telefono 732338. 53772 D
SALONE Elvy cerca lavorante mezzalavorante ottimo stipendio. Telefonare 767643 domenica mattina e 28715 tutti i giorni. 33972 D
SARTE da uomo cerca Tintoria Ziberna, via Monte Cengio 7. 4344 D
SEGRETARIA con esperienza import export conoscenza lingue serbo-croata tedesca E/O inglese pratica tenuta cassa cercasi Cassetta 33937 D, SPI.
SIGNORA o signorina, bella presenza perfetta conoscenza lingua inglese, cercasi per segreteria direzione. Indirizzare offerte Casella n. 33584 D, SPI, indicando posti precedentemente occupati. 33584 D
SIGNORINA 15-17.enne cercasi per artigianato artistico. Telef. 765633. 52367 D
SOCIETA' carattere nazionale cerca elementi liberi o mezza giornata per lavoro produttivo. Garantisce minimo guadagno e provvigioni. Carta identità n. 35.687.661 Fermo Posta Gorizia. 501 D
STIRATRICI a mano e macchina cerca Tintoria Ziberna, via Monte Cengio 7. 4344 D

E Rich. cam. e pens. L. 60

SIGNORA cerca cameretta cambio piccoli lavori domestici. Cassetta 33468 E, SPI.
STUDENTE cerca famiglia per pensione completa. Tel. 64055. 52373 E

F Off. cam. e pens. L. 60

A.A.A. CAMERETTA camerino affittasi giovani occupati, telef. 90356. 53792 F
A. CENTRALISSIMA tutti comforts affittasi brevi soggiorni. Telefonare 29802. 53908 F
AFFITTANSI stanze mobiliate brevi lunghi periodi, riscaldamento, bagno. Telefono 38178
AFFITTANSI stanze signorili a persone distinte stazione centrale. Altre vicino autobus 17 con bagno, riscaldamento centrale, ascensore. Tel. 62018. 53932 F
AFFITTANSI camera 2 letti una 1 letto a uomini. Largo Barriera 5, III p., II scala. Tel 726840.
AFFITTASI cameretta mobiliata indipendente persona sola, rione Gretta, telefonare 412995. 33432 F
AFFITTASI stanza mobiliata tutti comfort a distinto signore occupato presso persona sola unico subinquilino. Tel. 92273.
AFFITTASI stanza tutti comfort studente. Tel. 974307. 33907 F
AFFITTASI stanza via dell'Orologio 6, V p., ascensore. Presso Franco. 52285 F
AFFITTO bellissima camera, telefonare 96552. 53820 F
CAMERA centralissima mobiliata centralnafta affittasi. Telefonare 26344. 33436 F
CAMERA mobiliata modesta affittasi. Tel. 762897. 33620 F
CAMERA 2 letti affittasi uomini. Via Diaz 8 II destra. 53864 F
CAMERA vuota ingresso scale III via Valdirivo affittasi. Telefonare ore pasti 33585. 53896 F
CAMERA mobiliata affittasi. Via Coroneo 9, IV destra. 33744 F
CENTRALISSIMA affittasi ingresso indipendente uso ufficio od altro. Telefonare 36378. 53874 F
MOBILIATA bagno termosifone affittasi distinto impiegato presso piccola famiglia. Telefono n. 92816. 33508 F
MOBILIATA annesso camerino con lavabo, ascensore, presso sola, affittasi persona distinta. Telefono 724489. 53778 F
STANZA 2 letti eventualmente cucina affittasi Scussa 5, suonare Flack. 33738 F
STANZA arredata per uso ufficio affittasi, tel. 762463. 33922 F
STANZA centrale mobiliata tutti comforts affittasi distinto; telefonare 64349, mattina. 53814 F
STANZA ufficio arredata centrale indipendente affittasi. Telefono 24230, 10-12. 33774 F
STANZA vuota grande centralissima I piano uso ufficio affittasi. Tel. 37959. 52367 F

G Istruzione L. 60

A.A. ENCIP istituti scolastici e professionali: interpreti lingue estere, stenodattilografia, contabilità, macchine calcolatrici e contabili, operatori meccanografici, paghe e contributi, indossatrici, estetiste, massaggiatrici, manipedicure, ginnastica estetica, taglio e cucito, licenza scuola media, primo biennio ragioneria, maestre d'asilo. Ultimi giorni per le iscrizioni. Orario segreteria: 9-12.30 e 16.30 -20. ENCIP, via XXX Ottobre 6, telefono 35798. 284 G
A.A. ISTITUTO Enenkel fondato nel 1919. Corsi diurni serali per medie inferiori superiori; recupero anni; corsi dattilografia stenografia contabilità lingue; via Battisti 22 tel. 761989. Rinvio servizio militare 33047 G
A.A. OPERATORI, programmatori, sistema IBM, inizio corsi 8 ottobre. Istituto Enenkel, via Battisti 22. 53918 G
A.A. PERFORATRICI, verificatrici su macchine IBM inizio corsi 8 ottobre. Istituto Enenkel, via Battisti 22. 53918 G
CONTABILITA', contributi e paghe, macchine contabili, operatori meccanografici. ENCIP, XXX Ottobre 6, telefono 35798. 284 G
DATTILOGRAFIA, stenografia, corsi antimeridiani, pomeridiani e serali. Scuola stenodattilografia. ENCIP, XXX Ottobre n. 6. 284 G
DIPLOMATA impartisce lezioni elementari. Telefonare 747939 mattina ore 8-10. 33802 G
INSEGNANTE elementare di ruolo lunga esperienza impartisce lezioni anche domicilio medie inferiori ed elementari. Tel. 57727. 33905 G
INTERPRETI inglese e tedesco Laboratorio linguistico. Scuola interpreti ENCIP, XXX Ottobre n. 6. 284 G
TEDESCO madrelingua lezioni conversazioni singole collettive impartisce signora esperta. Telef. 35748. 33768 G
UNIVERSITARIA assistenza doposcuola bambini elementari medie offresi. Telefono 39606. 51925 G

H Oggetti smarriti L. 60

MANCIA al rinvenitore bracciale oro targa Guido caro ricordo. Tel. 52331. 33999 H
OROLOGIO bracciale oro donna smarrito giorno 20, telefonare 38986 ore apertura negozi. 33825 H
SMARRITA macchina fotografica vedetta Moccò giovedì scorso. Caldo appello. Telefonare al 96640. Adeguata ricompensa. 33758 H

I Off. appart. e bott. L. 60

A.A.A.A.A.A.B. FELLUGA pronto ingresso 3 stanze cucina bagno poggiolo affittasi 48.000 AMMINISTRAZIONE IMMOBILIARE ARGO S. Francesco 18, tel. 768166. 34020 I
A.A.A.A.A.A.B. GRETTA NUOVO panoramicissimo **VISTA MARE** 2 stanze soggiorno cucinino bagno centralnafta cantina giardinetto proprio affittasi AMMINISTRAZIONE IMMOBILIARE ARGO S. Francesco 18, tel. 768166. 34018 I
A.A.A.A.A.A. PICCARDI appartamento lussuosamente restaurato 4 stanze cucina 2 bagni guardaroba ripostiglio poggiolo autogasolio affittiamo pronto ingresso AMMINISTRAZIONE IMMOBILIARE ARGO S. Francesco 18, tel. 768166. 34018 I

(Continua in 14.a pagina)

invito a un défilé

Visitare in questi giorni il negozio **DRIOLI** equivale ad assistere a una sfilata d'alta moda. Ci sono le ultime novità presentate ai recentissimi saloni internazionali del «prêt-à-porter»: i famosi tailleurs-pantalone, una splendida collezione di mantelli, i vestiti giovani «per lui», capi in pelle, impermeabili di nuova linea e tanti pantaloni...

Un consiglio: anticipate gli acquisti. Potrete contare su un assortimento più vasto ed eviterete la ressa delle giornate di punta

DRIOLI
CONFEZIONI

PIAZZA S. ANTONIO, 4 TEL. 37.383 - TRIESTE

Attenzione!

ancora
soltanto domani
e dopodomani
per approfittare delle
fantastiche
offerte della

3ª FIERA DEGLI ELETTRODOMESTICI

con **sconti** del

30-40-50-60%

UNIVERSALTECNICA
Corso U. Saba 18 Piazza Goldoni 1

IL 30 SETTEMBRE ossia dopodomani si conclude improrogabilmente la 3.a Fiera degli Elettrodomestici presso l'Universaltecnica. Sconti 30, 40, 50, 60%. Approfittate. Corso Saba 18 e Piazza Goldoni 1.
REGISTRATORI ogni tipo, piccoli e professionali, batterie e corrente, maggiori marche mondiali, a condizioni e prezzi eccezionali. Universaltecnica, piazza Goldoni 1, corso Saba 18.
TELEVISORI ultime novità, modelli portatili a batteria e corrente, prezzi e condizioni senza confronti. Universaltecnica, piazza Goldoni 1, corso Saba 18.
STUDENTI, approfittate delle condizioni «su misura» per voi che l'Universaltecnica vi pratica sull'acquisto di registratori, macchine per scrivere, corsi di lingue in dischi, giradischi. Piazza Goldoni 1, corso Saba 18.
3.a FIERA degli Elettrodomestici all'Universaltecnica: sconti 30, 40, 50, 60% su tutti gli articoli. Corso Saba 18, Piazza Goldoni 1.
IL 30 SETTEMBRE ossia dopodomani si conclude improrogabilmente la 3.a Fiera degli Elettrodomestici presso l'Universaltecnica. Sconti 30, 40, 50, 60%. Approfittate. Corso Saba 18 e Piazza Goldoni 1.
REGISTRATORI ogni tipo, piccoli e professionali, batterie e corrente, maggiori marche mondiali, a condizioni e prezzi eccezionali. Universaltecnica, piazza Goldoni 1, corso Saba 18.
TELEVISORI ultime novità, modelli portatili a batteria e corrente, prezzi e condizioni senza confronti. Universaltecnica, piazza Goldoni 1, corso Saba 18.
STUDENTI, approfittate delle condizioni «su misura» per voi che l'Universaltecnica vi pratica sull'acquisto di registratori, macchine per scrivere, corsi di lingue in dischi, giradischi. Piazza Goldoni 1, corso Saba 18.
3.a FIERA degli Elettrodomestici all'Universaltecnica: sconti 30, 40, 50, 60% su tutti gli articoli. Corso Saba 18, Piazza Goldoni 1.
IL 30 SETTEMBRE ossia dopodomani si conclude improrogabilmente la 3.a Fiera degli Elettrodomestici presso l'Universaltecnica. Sconti 30, 40, 50, 60%. Approfittate. Corso Saba 18 e Piazza Goldoni 1.
REGISTRATORI ogni tipo, piccoli e professionali, batterie e corrente, maggiori marche mondiali, a condizioni e prezzi eccezionali. Universaltecnica, piazza Goldoni 1, corso Saba 18.
TELEVISORI ultime novità, modelli portatili a batteria e corrente, prezzi e condizioni senza confronti. Universaltecnica, piazza Goldoni 1, corso Saba 18.
STUDENTI, approfittate delle condizioni «su misura» per voi che l'Universaltecnica vi pratica sull'acquisto di registratori, macchine per scrivere, corsi di lingue in dischi, giradischi. Piazza Goldoni 1, corso Saba 18.
3.a FIERA degli Elettrodomestici all'Universaltecnica: sconti 30, 40, 50, 60% su tutti gli articoli. Corso Saba 18, Piazza Goldoni 1.
IL 30 SETTEMBRE ossia dopodomani si conclude improrogabilmente la 3.a Fiera degli Elettrodomestici presso l'Universaltecnica. Sconti 30, 40, 50, 60%. Approfittate. Corso Saba 18 e Piazza Goldoni 1.

(dedicato agli studenti)

che bellezza! inizia l'anno scolastico...

Non è una battuta ironica, anche se qualcuno accoglie la riapertura delle scuole con un sospiro... non proprio di sollievo. Ma è il caso? Oggi si può studiare «meglio» di un tempo, perché esistono tanti sistemi che rendono lo studio non solo meno faticoso, ma addirittura piacevole. Il registratore a nastro, per esempio, è uno dei «sussidi» più usati nel campo dello studio, e chi possiede uno di questi meravigliosi apparecchi sa quanto preziosi essi si rivelino per chi studia.

Chiedetene uno in prova all'Universaltecnica: essa ve lo presterà senza alcun impegno. Voi lo proverete, e — se vi farà piacere — potrete acquistarlo a condizioni studiate apposta per gli studenti. Delle stesse condizioni potrete usufruire per acquistare una macchina per scrivere, una fonovaligia o un corso di lingue in dischi.

UNIVERSALTECNICA
Piazza Goldoni 1 Corso U. Saba 18

SERVIZI DALL'INTERNO E DALL'ESTERO

UN «DC 6» SCOMPARSO MENTRE ERA IN VOLO DA SANTA CRUZ A LA PAZ

Disperso in Bolivia un aereo con sessantacinque passeggeri

Il relitto sarebbe stato avvistato alle falde di un monte - Improbabile l'ipotesi di un atterraggio di fortuna - Sul velivolo anche i calciatori del «The Strongest»

La Paz, 27

Un DC-6 delle aviolinee Lloyd aereo boliviano, con 65 persone a bordo, risulta disperso mentre era in volo verso Cochabamba. Fra i passeggeri vi erano i giocatori della squadra locale di calcio «The Strongest», e quattro giornalisti, che avevano accompagnato il deposto presidente Luis Siles nella visita ad alcune province del paese.

L'apparecchio è decollato da Santa Cruz alle due del pomeriggio di ieri, ora locale, per il volo di 320 chilometri fino a Cochamba, città situata sulle Ande. Doveva prendere terra nel grande centro alle tre del pomeriggio. Non si è visto, e subito è stata ordinata una vasta operazione di ricerca. L'apprensione era tanto più forte, in quanto il terreno montuoso che il DC-6 doveva sorvolare, presenta scarse possibilità di un atterraggio di emergenza, per un aereo di quelle dimensioni.

I ricognitori dell'aviazione militare hanno seguito più e più volte la rotta che l'aereo doveva tenere; ma parecchie ore dopo la sua scomparsa non se ne era ancora vista traccia.

Il DC-6 aveva annunciato la sua posizione sopra Cochabamba, l'atterraggio era dunque imminente. Si è fatta l'ipotesi che per un'avaria, il pilota fosse stato costretto a scendere su un aeroporto della Bolivia orientale. Ma nessun campo ha segnalato la discesa del DC-6 e, dato il tempo trascorso, l'ipotesi sembra ormai da scartare, dicevano questa mattina a La Paz i funzionari della società.

Come detto, sull'aereo viaggiavano anche i calciatori della famosa società calcistica «The Strongest» (I più forti). La squadra era salita a Santa Cruz e tornava a La Paz, dopo aver disputato un incontro. A La Paz, dove la notizia della scomparsa dell'aereo ha suscitato comprensibile emozione, si faceva notare, in attesa di notizie ulteriori, che la perdita della squadra sarebbe stata una catastrofe, paragonabile a quella che colpì il calcio italiano con la sciagura del Torino, e a quella che il calcio inglese subì nel 1958, con il disastro aereo di Monaco di Baviera, che vide la morte di otto giocatori del Manchester United.

«The Strongest» era la squadra boliviana prima per fondazione; venne costituita nel 1909, e prese a dominare la scena del football boliviano, in modo tale che i suoi giocatori si guadagnarono il nomignolo di «uccisori del campionato», nel senso che, con loro in lizza, il torneo perdeva ogni interesse ai fini della lotta per il titolo.

All'ultima ora si apprende che il relitto dell'aereo boliviano sarebbe stato avvistato sulle pendici del monte Choquetanga (4.700 metri), a circa 140 chilometri da La Paz. Squadre di soccorso sono state inviate nella zona. Non è stato possibile avere notizie circa la sorte delle 65 persone che si trovavano a borbo del velivolo.

(Telefoto UPI al «Piccolo»)

Saigon — Il capitano dei «berretti verdi» Marasco è stato accusato — come riferiamo altrove — di essere stato materialmente l'autore dell'uccisione di un agente sudvietnamita. Assieme ad altri cinque ufficiali sarà processato da una corte marziale

DOPO IL COLPO DEI MILITARI IN BOLIVIA

ABROGATA A LA PAZ LA LEGGE PETROLIFERA

Si prospetta l'adozione di una linea politica nazionalista di sinistra sul modello peruviano

NOSTRO SERVIZIO PARTICOLARE

La Paz, 27

Secondo le informazioni disponibili nella capitale la situazione è tranquilla in tutta la Bolivia dopo il colpo di stato che ieri ha portato al potere una giunta militare e ministri «progressisti».

Il nuovo regime ha peraltro operato numerosi arresti: sino a questo momento risultano fermate un'ottantina di persone, fra cui una ventina di esponenti politici. Fra gli altri è stato arrestato — secondo fonti qualificate — il deputato Ambrosio Garcia della falange socialista boliviana, il quale venerdì scorso aveva accusato il gen. Ovando, nuovo capo del governo che ha estromesso il presidente Salians, di aver ricevuto 600.000 dollari da una compagnia petrolifera americana per finanziare la sua campagna elettorale.

Uno dei primi atti della nuova giunta militare è stato l'abrogazione della legge in base alla quale opera in Bolivia la società petrolifera americana boliviana Gulf Oil Company.

Al termine di una riunione di Gabinetto presieduta dal gen. Ovando Candia e durata tre ore, è stato annunciato che lo accordo con la società petrolifera viene abrogato e si creano le premesse per la stipulazione di un nuovo accordo in base al quale lo Stato avrà una maggiore compartecipazione agli utili.

Ovando ha detto che la legge originaria era stata messa a punto da una società legale di New York ed era pregiudizievole per gli interessi boliviani. Il futuro della società, che è una sussidiaria della Gulf Oil Corporation, non è stato ancora deciso. Ovando Candia non ha escluso la possibilità di una nazionalizzazione degli impianti della società. Comunque, una decisione al riguardo sarà presa a tempo debito.

In base alla vecchia legge il 33,5 per cento dei profitti della Bolivian Gulf e l'11 per cento della sua produzione andavano al governo boliviano. La Gulf Oil ha investito circa 140 milioni di dollari nella produzione di petrolio boliviano nel decennio fra il 1957 e il 1968.

Si ha l'impressione che il nuovo regime boliviano intenda seguire l'esempio del Perù dove uno dei primi atti della giunta militare fu di annullare le leggi sul petrolio e nazionalizzare i beni della Standard Oil Company del New Jersey.

Il nuovo regime boliviano sembra orientato verso un accentuato nazionalismo e un riformismo agrario simile a quello del Perù.

Il giorno dopo aver conquistato il potere, Ovando ha diretto un messaggio ai contadini che costituiscono la stragrande maggioranza della popolazione boliviana. Fra l'altro ha promesso una riforma agraria molto più radicale di quella del '53. Ha poi preso l'impegno di assicurare la sovranità nazionale sui mezzi di produzione, ha promesso un ammodernamento dell'industria mineraria che è già nazionalizzata, un maggior impulso alla industria pesante, una politica economica prettamente nazionalistica, e leggi che salvaguardino i diritti dei lavoratori.

Dopo il colpo di stato Ovando non ha perso tempo per formare il nuovo governo, che, come è stato riferito ieri, è composto principalmente da giovani ufficiali, da uomini di sinistra dissidenti dai partiti cristiano democratico, nazionale rivoluzionario e da indipendenti.

Con il rovesciamento del presidente civile boliviano da parte di una giunta militare che ne ha assunto i poteri, la Bolivia è diventato il nono paese dell'America Latina a essere governato dai militari. Gli altri sono Argentina, Brasile, El Salvador, Honduras, Nicaragua, Panama, Paraguay e Perù.

Se poi si conta anche la Repubblica Dominicana, che ha, sì, un capo di Stato civile, ma che viene tenuta sotto uno stretto controllo dai militari, allora i paesi a regime militare nell'America Latina salgono a dieci.

Queste nazioni contengono più della metà dei 244 milioni di abitanti del continente.

Come si è detto, gli uomini che hanno assunto il potere in Bolivia apparentemente vogliono seguire l'esempio peruviano. Una tortuosa carriera politica e due colpi di stato militari, segnano la personalità del generale Alfredo Ovando, nuovo Presidente boliviano. Ovando iniziò infatti la sua carriera politica proprio nel momento in cui il suo paese veniva battuto in guerra dal Paraguay. Ieri ha detto chiaro e tondo che non vi saranno elezioni poiché il suo è un governo rivoluzionario «per cui è troppo presto per parlare di elezioni».

A. P.

PERQUISITI GLI AEREI americani in Libia

Damasco, 27

Il regime militare libico ha annunciato questa sera di aver aumentato le misure di controllo sulla base aerea americana di Wheelus, sottoponendo a perquisizione ogni aereo in arrivo o in partenza. Lo ha riferito Radio Tripoli

L'emittente riferisce che due commissioni militari sono state insediate alla base per perquisire gli aerei in arrivo e in partenza, dopo che armi sono state trovate a bordo di un aereo maltese giovedì scorso. Il Consiglio nazionale rivoluzionario, continua l'emittente, ha disposto anche l'invio di soldati a Wheelus per effettuare le perquisizioni.

Le armi trovate a bordo dell'aereo in partenza da Wheelus erano sette fucili con mirino telescopico, più un grosso quantitativo di pistole. Due giorni prima una personalità libica era stata fatta partire illegalmente dalla base con un aereo diretto a Malta.

Radio Tripoli ha precisato che soldati libici sono in servizio anche agli ingressi della base americana, dove controllano tutti i veicoli in arrivo e in partenza. Dopo il primo incidente, le autorità avevano inviato alla base americana personale dei servizi di immigrazione e dogana.

A LONDRA ATTENDIBILI RIVELAZIONI DEL «GUARDIAN»

UN ACCORDO DEI «GRANDI» SULLE FRONTIERE D'ISRAELE?

I «quattro» avrebbero accettato il principio del ritiro degli ebrei dalla maggior parte ma non da tutti i territori occupati nel 1967

Londra, 27

Il giornale «The Guardian» scrive oggi che i quattro grandi — che si consultano da parecchi mesi sul conflitto nel Medic Oriente — avrebbero raggiunto l'accordo sulla questione delle frontiere israeliane.

Secondo il giornale — che non cita fonti in proposito ma che è ritenuto molto bene informato — essi avrebbero accettato il principio del ritiro di Israele dalla maggior parte, ma non da tutti i territori occupati durante la guerra dei sei giorni. I mutamenti delle frontiere del 1967, sarebbero tuttavia molto limitati. Un accordo del genere — prosegue il «Guardian» — se fosse raggiunto rappresenterebbe un cambiamento della posizione della Francia e dell'Unione Sovietica che finora si sono pronunciate a favore del ritiro totale delle truppe israeliane dai territori occupati.

L'Unione Sovietica aveva anche chiesto che questo ritiro fosse compiuto prima che gli altri punti della risoluzione del Consiglio di sicurezza del novembre 1967 — come la fine dello stato di belligeranza e la libertà di navigazione nelle acque internazionali — venissero applicati.

Come si è detto il «Guardian» non cita specificamente alcuna fonte, ma dice che gli ambienti vicini al Governo di Londra esprimono una aperta fiducia sul fatto che un accordo verrà quanto prima siglato dalle quattro grandi potenze impegnate in contatti e discussioni per portare a soluzione il problema del Medio Oriente.

Si apprende intanto che in una intervista al corrispondente speciale a New York del quotidiano «Al Gumhuria» pubblicata stamani al Cairo, il Ministro degli Esteri egiziano Mahmud Riad smentisce categoricamente le frasi che gli sono state attribuite dalla stampa americana, riguardanti negoziati diretti tra arabi e Israele.

Riad afferma che nel corso del suo colloquio con il segretario di Stato americano William Rogers, egli ha dichiarato che negoziati diretti con Israele sono inaccettabili e significherebbero «una capitolazione di fronte allo Stato ebraico». Ancora una volta — prosegue Riad nell'intervista — ho detto a Rogers che per quanto riguarda gli arabi ci sono tre presupposti per la pace nel Medio Oriente:

1) ritiro delle forze israeliane da tutto il territorio arabo occupato durante la guerra del giugno 1967;

2) applicazione delle risoluzioni dell'ONU che garantiscono ai palestinesi il diritto di poter tornare alle loro case o di ricevere un indennizzo finanziario;

3) garanzie da parte del Consiglio di sicurezza dell'ONU per la pace e la sicurezza nel Medio Oriente, con l'applicazione totale della sua risoluzione del novembre 1967.

Riferendo quindi le dichiarazioni fatte ai giornalisti al termine del suo colloquio con Rogers, Riad precisa di aver affermato l'impossibilità di negoziati diretti con Israele. A proposito della missione Jarring, Riad dichiara di aver sottolineato ai giornalisti americani la possibilità di una applicazione della risoluzione del Consiglio di sicurezza per il tramite del rappresentante di U Thant. Egli ha indicato d'altra parte la differenza esistente tra la missione di Jarring e quella di Ralph Bunche, nel 1949. Secondo il Ministro egiziano, Bunche doveva giungere a un accordo di armistizio tra arabi e israelani, mentre il ruolo di Jarring si limita all'applicazione della risoluzione del Consiglio di sicurezza.

A Washington, dal canto suo il Primo Ministro israeliano Golda Meir ha lasciato capire ieri, parlando a un pranzo del National Press Club, di aver ricevuto alcune assicurazioni circa il proseguimento dei rifornimenti di armi americane dal Presidente Nixon. Tuttavia, la signora Meir ha evitato qualsiasi accenno a uno specifico impegno di Nixon.

Alla signora Meir è stato chiesto se avesse ottenuto altri aerei da caccia, quale risultato dell'incontro avuto giovedì col Presidente. Il Primo Ministro ha risposto: «Gli Stati Uniti hanno seguito una politica di sensibilità nei riguardi dell'equilibrio di forze nel Medio Oriente. Questa è la politica seguita ora e ho motivo di credere che sarà seguita in futuro».

La signora Meir ha anche detto che da parte israeliana non è stata presa alcuna decisione a livello governativo circa i confini di cui si potrebbe discutere in una eventuale conferenza di pace con gli Stati arabi. Ribadendo la tesi israeliana in favore di negoziati diretti fra gli stati belligeranti, Golda Meir con la suddetta dichiarazione ha voluto far intendere agli arabi che nel caso di un negoziato la questione dei confini non avrà limitazioni.

«Noi diciamo che tutto può essere posto in discussione. Non dovrebbero esservi precondizioni», ha dichiarato la signora Meir.

La signora Meir ha ricordato che il negoziatore dell'ONU Jarring ha proposto colloqui di pace sotto i suoi auspici parecchi mesi fa e Israele ha accettato. Ella ha aggiunto che mentre l'Egitto ha chiesto che prima dell'inizio dei colloqui Israele si ritiri dai territori arabi occupati durante la guerra dei «sei giorni» del 1967 Israele ha chiesto che gli arabi riconoscano la sua esistenza.

INCURSIONI ISRAELIANE sul Canale di Suez

Tel Aviv, 27

Un portavoce militare israeliano ha annunciato che aerei israeliani hanno bombardato oggi obiettivi militari egiziani nel settore meridionale del Canale di Suez e sulla costa egiziana del golfo di Suez. Tutti gli aerei sono rientrati alla base.

Il portavoce ha precisato che anche questi attacchi sono stati provocati dalle costanti violazioni della tregua, nella zona del Canale, da parte degli egiziani. Egli ha osservato poi che dall'11 settembre l'aviazione egiziana non cerca più di ostacolare gli apparecchi attaccanti, dato che, nei giorni precedenti, essa aveva perduto, in una serie di combattimenti, undici apparecchi, contro uno israeliano.

«L'artiglieria egiziana — ha dichiarato a sua volta al Cairo un portavoce della RAU — ha cannoneggiato intensamente le posizioni israeliane nel settore meridionale del Canale di Suez e ha ridotto al silenzio le batterie avversarie, nel corso di un duello durato un'ora. Più tardi, diversi apparecchi israeliani hanno tentato di attaccare posizioni egiziane della stessa zona, ma sono stati respinti dal fuoco della contraerea».

La zona è sotto incursioni israeliane dal 9 settembre, quando una forza anfibia effettuò un'operazione di dieci ore sulla sponda egiziana del golfo di Suez.

Sabotatori arabi hanno intanto danneggiato una condotta di acqua a Perazon, un villaggio a Sud di Nazareth.

UN ANNUNCIO DELL'ESERCITO DEGLI STATI UNITI A SAIGON

Sei ufficiali dei «berretti verdi» accusati formalmente d'omicidio

Nella base di Nha Trang avrebbero eliminato un sudvietnamita che, secondo i difensori, faceva il doppio gioco - Due Corti marziali

Saigon, 27

L'esercito americano ha ufficialmente annunciato che sei ufficiali delle forze speciali, i famosi «berretti verdi», sono stati accusati di omicidio e di associazione per delinquere per l'uccisione di un sudvietnamita, e che il capitano Robert F. Marasco è accusato di essere l'autore materiale dell'assassinio. I difensori dei sei affermano che l'ucciso era un doppio agente.

Solo Marasco e il capitano Leland J. Brumley, entrambi di ventisette anni, vengono indicati quali partecipanti all'omicidio. Per gli altri quattro, fra cui l'ex-comandante delle forze speciali in Vietnam colonnello Robert B. Rheault, di 43 anni, l'accusa è di avere cospirato per l'uccisione. Tutti e sei sono comunque imputati dall'esercito anche di omicidio; sono passibili, in caso di riconosciuta colpevolezza, dei lavori forzati a vita.

L'ucciso si chiamava, dice l'annuncio, Thai Khag Chuyen, e Marasco lo uccise dopo che Brumley gli aveva praticato un'iniezione di morfina, il 20 giugno a Nha Trang, base principale dei «berretti verdi» nel Vietnam. Gli altri accusati sono il maggiore David E. Crew di 33 anni, il maggiore Thomas C. Middleton di 29 e il capitano Budge Williams. Secondo l'atto di accusa ufficiale un altro «berretto verde», il ventiseienne sottufficiale Edward M. Boyle, aiutò Brumley a portare il corpo di Chuyen dal campo delle forze speciali a una imbarcazione che il capitano si era procurata per l'eliminazione del cadavere. Vengono tenute in sospeso le accuse formulate nei confronti di Boyle e di un ottavo elemento dei «green berets» precedentemente arrestato, il sergente Alvin L. Smith jr. di 24 anni, in attesa dell'esito del processo dei sei deferiti ora alla Corte marziale.

Marasco, Brumley e Williams saranno processati assieme e in un secondo momento saranno processati Rheault, Crew e Middleton. A giudicare i primi tre è stato chiamato un complesso di undici uomini. L'una e l'altra Corte marziale si dovranno tenere al più presto, dice il comando dell'esercito. I difensori prevedono comunque che il primo processo non si aprirà prima della metà di novembre. Tutti e sei gli accusati sono detenuti negli alloggi militari della base di Long Binh, 27 chilometri a Nordest di Saigon.

Il documento d'accusa fa solo il nome dell'ucciso, non dice che professione avesse e non specifica che cosa sia stato fatto del corpo dopo che venne portato alla barca; afferma che dopo l'iniezione di morfina fatta alla vittima da Brumley, Marasco chiese a un altro ufficiale, il capitano Robert A. Wolf (contro il quale non è stata formulata alcuna accusa) di procurarsi «una pesante catena», destinata ad essere usata per far sparire il corpo, e che «il nominato capitano Robert F. Marasco sparò a Thai Khac Chuyen con una pistola».

Secondo informazioni dell'ambiente militare il corpo di Chuyen fu collocato in un sacco di tela con un peso e gettato nelle acque del Mar Cinese meridionale; a quanto pare il corpo non è stato ritrovato, per quanto i sommozzatori della Marina lo abbiano cercato a lungo. I difensori dicono che Chuyen era un doppio agente, che cioè era al servizio dei «berretti verdi» ma lavorava anche per l'esercito nordvietnamita, e che fu l'ente centrale informativo, la CIA, a dare istruzione ai «berretti verdi» di giustiziarlo in quanto si era scoperto che era al servizio di Hanoi. Ma la CIA ha negato qualsiasi partecipazione alla vicenda.

E' la prima volta da quando si è aperto il discusso caso, che l'esercito ha reso note le accuse contro i sei «berretti verdi» a dispetto delle obiezioni della difesa.

UNA LETTERA AD ARTHUR MILLER PRESIDENTE DEL PEN CLUB

Kuznetsov denuncia l'ingenuità di «certi scrittori occidentali»

Londra, 27

Lo scrittore ex sovietico Anatoli Kuznetsov (lo si ricorderà, è quello che circa due mesi fa chiese asilo al Governo inglese e rimase a Londra invece di tornare in Russia, dopo essere sfuggito al suo custode) è di nuovo alla ribalta con due lettere indirizzate una alla sua segretaria, Nadya Tsurkan, con la quale pare avesse una relazione sentimentale, e un'altra allo scrittore americano Arthur Miller, l'ex marito di Marilyn Monroe, che lo ha snobbato in occasione di un recente congresso del Pen Club, una associazione internazionale di scrittori, svoltosi a Mentone. A tale congresso Kuznetsov aveva mandato un messaggio personale, ma Miller lo aveva fatto passare sotto silenzio. Ora Kuznetsov gli scrive non per bisticciare su questa modesta questione d'ordine, ma per appellarsi a lui come presidente del Pen Club, affinché prenda nota e possibilmente contribuisca a difendere la sua condotta verso l'Unione Sovietica, che alcuni scrittori americani hanno criticato.

Tali scrittori sono stati Lilian Helman e William Styron, i quali hanno osservato fra l'altro che Kuznetsov, con la sua evasione, ha peggiorato la situazione degli altri scrittori in Russia e che avrebbe dovuto rimanere al suo paese per lottare contro il sistema sovietico dall'interno, come gli altri scrittori suoi colleghi. Kuznetsov, nella lettera a Miller, accusa queste opinioni di ingenuità, definisce l'Unione Sovietica un paese fascista, avvicina Stalin a Hitler, riafferma le sue accuse contro Mosca per le molte vittime, i genocidi, l'antisemitismo, l'oppressione culturale, i fatti d'Ungheria e di Cecoslovacchia. Poi passa al contrattacco contro certi scrittori occidentali che, quando capitano in visita in Russia, si lasciano incantare dalla buona accoglienza, dalla vodka, dal caviale, e ingannare dagli incontri prefabbricati con scrittori sovietici che agiscono in quelle occasioni, dice Kuznetsov, come attori del palcoscenico, come recitando un copione d'obbligo.

La lettera alla segretaria Nadya Tsurkan è invece, sostanzialmente un invito rivolto alla donna di raggiungerlo a Londra (con finta ingenuità, evidentemente, poiché non dev'essere facile per lei, se è vero quello che Kuznetsov racconta, decidere di andare all'estero quando le aggrada)

CHINO ALESSI
Direttore responsabile
Edito dalla S. E. T.
Stab. Tip. Triestino - Via S. Pellico 8

La tiratura de «Il Piccolo» è controllata dall'Istituto Accertamento Diffusione

«Il Piccolo» è iscritto alla FIEG - Federazione Italiana Editori Giornali

†

Il 27 settembre è mancato improvvisamente all'affetto dei suoi cari

Pietro Calucci

Ne danno il triste annuncio la moglie SABINA, il figlio GIORGIO, le sorelle NICOLINA ed EMMA, il nipote NINO BORGHI con la moglie ROSMARI e la figlia MARINELLA, la cognata ENRICHETTA e i parenti tutti.

I familiari ringraziano il dott. Ermanno Lizier per le amorevoli cure prestate al caro Estinto.

I funerali seguiranno domani lunedì 29 settembre alle ore 15.15 dalla propria abitazione di via Udine 24.

(Primaria Impresa Zimolo)

Si uniscono al dolore di Sabina e Giorgio le famiglie dei cugini TOMMASI e DARIS.

Si associano al lutto le famiglie VITTORIO - GIORGIO CANTONI.

Si associano al dolore le famiglie SANTIN.

†

Il giorno 27 settembre è mancato all'affetto dei suoi cari

Mario Del Piccolo

Ne danno il triste annuncio la moglie CRISTINA, il figlio LUCIO, la sorella, il fratello e i parenti tutti.

I funerali seguiranno oggi domenica 28 settembre alle ore 10.30 dalla Cappella dell'Ospedale Maggiore.

(Servizio Comunale T. F., tel. 38608)

La Ditta MONTI, partecipa al dolore della famiglia Del Piccolo, per la perdita del caro

Mario

per trent'anni apprezzato collaboratore.

PAOLA e TULLIO LEONORI si associano al cordoglio della famiglia.

I DIPENDENTI della Ditta «Monti» ricordano il loro collega e amico.

Partecipa al lutto la famiglia di TULLIO CEROVAZ.

† E' mancato al loro affetto

Andrea Manzo

Appuntato CC. in congedo
ex combattente
Medaglia d'oro al merito del lavoro

Ne danno il triste annuncio la moglie EUFEMIA, il figlio VINICIO con la moglie, i nipoti, le cognate, i cognati e i parenti tutti.

I funerali seguiranno oggi domenica 28 settembre alle ore 16 a Duino partendo dalla Chiesa parrocchiale al Camposanto.

Partecipa al lutto la famiglia GROSSI.

† E' mancato ai suoi cari

Ruggero Degrassi (Frittola)

Ne danno il triste annuncio la moglie ELVIRA, il figlio DARIO con la moglie EDDA PARMA e i figli FRANCO e MIRELLA, la figlia RAFFAELLA con il marito PINO BENVENUTI e la figlia ELVIANA, il fratello, le sorelle, le cognate, i cognati, i nipoti e i parenti tutti.

Un sentito grazie vada ai signori medici e al personale tutto del Reparto Oncoterapico per le premurose cure prestate.

I funerali seguiranno oggi, alle ore 11, dalla Cappella di via della Pietà direttamente per il Duomo di Muggia.

Le congiunte famiglie
DEGRASSI - BENVENUTI
PARMA

Muggia, 28 settembre 1969

Commossi per le attestazioni d'affetto tributate alla nostra cara

Rosa Diomira Pontello ved. Lizza

Ringraziamo tutti coloro che in vario modo presero parte al nostro dolore.

I FAMILIARI

Il 28 settembre 1969 ricorre il terzo anniversario della scomparsa di

Enrico Lantieri

La moglie lo ricorda con immutato amore e dolore unita alla sorella LETIZIA e alla zia MARGHERITA.

MADDALENA
v. LANTIERI

Nel trigesimo dell'improvvisa scomparsa della cara

Giorgina Benes Schak

il marito, le figlie, il fratello, i cognati e i parenti tutti La ricordano con immenso dolore e immutato affetto agli amici che La conobbero e apprezzarono le Sue elette virtù.

Una Messa di suffragio verrà celebrata martedì 30 corr., alle ore 19 nella chiesa S. Andrea e S. Rita in via Locchi.

Trieste, 28 settembre 1969

†

Il 27 settembre è mancato improvvisamente all'affetto dei suoi cari

Nerina Bisiani nata Menzi

La piangono il marito BRUNO e i figli BRUNA in GIRARDI (assente) e NEREO, che ne danno il doloroso annuncio a quanti la conobbero e le vollero bene.

Un grazie al medico curante dott. Lettis per la sua fraterna e disinteressata opera.

Il funerale avrà luogo domani lunedì 29 settembre alle ore 11 dalla Cappella di via della Pietà.

(Servizio Comunale T. F., tel. 38608)

Partecipano al lutto della famiglia:

— EDY ed ELVY BISIANI
— SERGIO e LIANA BISIANI

†

Il giorno 27 settembre è mancato all'affetto dei suoi cari

Angelo Verginella

Ne danno il triste annuncio la moglie GISELLA, la figlia IVANA, il figlio SILVIO, la nuora, la nipotina e i parenti tutti.

Un sentito grazie al prof. Nestore Morandini, ai sigg. Medici, alle Suore e a tutto il personale della Divisione Neurologica dell'Ospedale Maggiore.

I funerali seguiranno domani lunedì 29 settembre alle ore 16 dalla Cappella dell'Ospedale Maggiore al Cimitero di Prosecco.

(Servizio Comunale T. F., tel. 38608)

Partecipi del lutto che ha colpito la famiglia Verginella per la prematura scomparsa di

Angelo Verginella

si associano le famiglie PRASSELLI e PERTOT.

† Addì 23 settembre a Napoli dopo breve malattia è cessata la buona, onesta, laboriosa esistenza di

Angelo Piccinini

Ne danno con immenso dolore l'annuncio a tumulazione avvenuta, la moglie ANGELINA, la figlia RENATA con PASQUALE GIULIANO, le cognate e i parenti tutti.

Napoli - Posillipo 168 via B. Galdieri 35.

Piangono l'amato cugino:

— ADELE, ANITA, SILVIO DOSSI e figli.
— AURELIO TULLIO e famiglia e CLAUDIO.

† **Bulger Breazzano**

si è spento improvvisamente il 25 settembre: ne danno il triste annuncio i familiari tutti.

I funerali seguiranno oggi 28 corr., alle ore 9.45 dalla Cappella dell'Ospedale Maggiore.

(Servizio Comunale T. F., tel. 38608)

La Coop. Picchettini «S. GIUSTO» partecipa al dolore della famiglia per l'immatura perdita del proprio socio - cooperatore

Bulger Breazzano

Le famiglie KRASNA ringraziano sentitamente tutti coloro che hanno partecipato al loro dolore per la scomparsa della cara

Ida

I FAMILIARI

Nel primo triste e doloroso anniversario della scomparsa della cara mamma

Giuseppina Boscolo ved. Slobez-Solvi

La ricorda con immutato e profondo dolore la figlia ARISTEA.

1967 - 1969

Nel secondo anniversario della dipartita del

DOTT.
Sava Zagari

la moglie ERMINIA lo ricorda a quanti lo amarono e stimarono.

Una S. Messa in suffragio verrà celebrata domani lunedì 29 alle ore 7.30 nella Chiesa di S. Antonio Nuovo.

Nel primo triste anniversario della scomparsa della nostra cara mamma

Maria Toneatti

la ricordiamo a quanti le vollero bene.

Le figlie e i figli

Una S. Messa in suffragio sarà celebrata domani 29 alle ore 8.30 nella Chiesa di S. Vincenzo de' Paoli.

†

Il 26 settembre, munito dei conforti religiosi ha raggiunto la sua adorata LUCI

Carlo Cosani

Addolorati ne danno il triste annuncio la moglie ALBINA, il figlio CARLETTO con la moglie VALNEA, il fratello VINCENZO, i nipoti e i parenti tutti.

I familiari ringraziano di cuore i medici e il personale tutto della I Divisione Medica.

I funerali seguiranno domani lunedì 29 settembre alle ore 10.30 dalla Cappella dell'Ospedale Maggiore.

(Primaria Impresa Zimolo)

Si associano al dolore della famiglia UCCI e PIETRO GRANDI.

Partecipa al lutto la famiglia PIETRO GRANDI.

Partecipano al lutto le famiglie dott. GIULIO FRAGIACOMO e dott. TANINO LEPORI.

†

Il 27 settembre, dopo lunga malattia, si è spenta serenamente la nostra cara

Fausta Serravalle ved. Boschian

Ne danno il doloroso annuncio i nipoti, i cognati e i parenti tutti.

Un grazie di cuore ai medici curanti dott. G. Vendramin e dott.ssa A. Gelletti e al personale tutto del Sanatorio Triestino per la premurosa assistenza.

I funerali avranno luogo domani 29 settembre alle ore 15 partendo dalla Chiesa di S. Giuseppe in via Brigata Pavia - Gorizia.

(Primaria Impresa Zimolo)

† Il 27 settembre è mancato all'affetto dei suoi cari

Alfredo Salemme

Ne danno il doloroso annuncio la moglie NERINA, i figli ALFONSO con la fidanzata ETTA e MARIUCCIA con il marito RINO, l'adorata nipotina CRISTINA, i fratelli e il cognato (assenti) e i parenti tutti.

Un sentito ringraziamento al prof. V. Giammusso, ai sigg. Medici e al personale della Div. Neurochirurgica.

I funerali avranno luogo domani 29 settembre alle ore 14.30 dalla Cappella di via della Pietà.

Famiglie:
SALEMME - DEPANGHER
e SUMBERAZ - SOTTE

† Si è spento addì 26 corrente

Giovanni Ukmar

lasciando nel dolore la moglie, i figli, le sorelle e i parenti tutti.

I funerali si svolgeranno oggi alle 16.30 alla chiesa e cimitero di Prosecco.

I FAMILIARI di

Maria Venier

ringraziano tutti coloro che sono stati loro vicini in questo doloroso momento.

Nel I anniversario della dolorosa scomparsa dei loro cari figli

Nadan Prodan
e
Corrado Bertocchi

i genitori uniti ai familiari e amici tutti Li ricordano con immutato affetto.

Ricordano i cari amici:
ANDRY, BORIS, LAURA, LICIA, MARA, MARISA, NORI, RENO, SILVIO, SONIA, TONY.

Nel primo anniversario della scomparsa del nostro caro indimenticabile

Antonio Bacci

la moglie, le figlie e famiglia Lo ricordano con immutato affetto e rimpianto a quanti Lo conobbero e stimarono.

La S. S. Messa in suffragio verrà celebrata nella chiesa di Cattinara lunedì 29 c. m., alle ore 7.

A TORINO

IL PICCOLO *è in vendita nelle seguenti rivendite:*

VINCO: piazza Statuto
GENNARI: via Sacchi
CIAN: corso Vittorio (lato Porta Nuova)
DE GIORGI: piazzetta degli Angeli
FERRARESE: piazza Carlo Felice (lato Bar Ligure)
GIORDANO: via Lissa ang. corso Vittorio
DELLA VALLE: piazza S. Carlo ang. via S. Teresa
CASSI: p.zza S. Carlo ang. via Gioliti
CONCIGLIA: p.zza Castello ang. via Garibaldi

ULTIMA MODA VIA FILZI 21
ESCLUSIVE AUTUNNALI
CAMICETTE :: ABITI :: MAGLIERIE
PREZZI IMBATTIBILI

I migliori mobili, il più vasto assortimento
la massima garanzia, i migliori prezzi

CAMPONOVO

Via Battisti 19 Via Polonio 5

Aperto tutte le domeniche ore 10-13

A.A.A.A.B. AFFITTASI Fabio Severo pronto ingresso casa recente costruzione 2 stanze, tinello cucinino bagno-gabinetto 2 poggioli cantina ascensore centralnafta. Affittasi 40.000 mensili. DOMUS IMMOBILIARE GALLERIA TERGESTEO. 50 I

A.A.A.A.B. ATTICO SETTEFONTANE primo ingresso vista mare saloncino 2 stanze cucina grande ripostiglio, grande terrazza ,ascensore centralnafta. Affittasi prontamente 65.000 MENSILI DOMUS IMMOBILIARE GALLERIA TERGESTEO 50 I

A.A.A.A.B. CENTRALISSIMO casa signorile con finiture extra lusso salone 2 stanze cucina bagno-gabinetto poggiolo ascensore centralnafta serramenti modernissimi pavimenti in marmi e laccati AFFITTANSI PRONTAMENTE ANCHE PER UFFICIO O AMBULATORIO 90.000 MENSILI DOMUS IMMOBILIARE GALLERIA TERGESTEO. 50 I

A.A.A.A.B. FABIO SEVERO primo ingresso palazzo signorile salone, matrimoniale cucina bagno-gabinetto ripostiglio poggiolo acqua calda centralizzata ascensore centralnafta pavimenti laccati garage proprio, AFFITTASI 50.000 MENSILI DOMUS IMMOBILIARE GALLERIA TERGESTEO. 53 I

A.A.A.A.B. GHIRLANDAIO prossima consegna casa signorile primo ingresso 1-2 stanze soggiorno cucina bagno-gabinetto ripostiglio poggiolo ascensore centralnafta AFFITTASI per consegna OTTOBRE DOMUS IMMOBILIARE GALLERIA TERGESTEO. 50 I

A.A.A.A.B. LOCALE centralissimo 200 mq. circa adatto per negozio, deposito o rappresentanze AFFITTASI SENZA SPESE DOMUS IMMOBILIARE GALLERIA TERGESTEO. 50 I

A.A.A.A.B. MOBILIATO GRETTA casa recente costruzione 3 stanze cucina bagno-gabinetto ripostiglio cantina AFFITTASI prontamente 45.000 MENSILI DOMUS IMMOBILIARE GALLERIA TERGESTEO. 50 I

A.A.A.A.B. VIA Giulia panoramicissimo 11.o piano casa nuova pronto ingresso 3 stanze cucina bagnogabinetto poggiolo ripostiglio ascensore centralnafta. Affittasi 60.000 mensili. DOMUS IMMOBILIARE GALLERIA TERGESTEO. 50 I

A.A.A.A.B. VIA Pindemonte casa recente costruzione pronto ingresso 2 stanze stanzetta cucina bagno-gabinetto armadio muro poggiolo cantina ascensore riscaldamento AFFITTASI 45.000 MENSILI DOMUS IMMOBILIARE GALLERIA TERGESTEO. 50 I

A.A.A. APPARTAMENTI via CARLI 2 stanze cucina bagno centralnafta ammezzato 33.000. SETTEFONTANE 4 stanze cucina bagno ripostiglio centralnafta 47.000. ROIANO 2 stanze cucina tutti comforts 40.000. Altro 2 stanze soggiorno cucinino tutti comforts 45.000 affitta IMMOBILIARE GIULIANA, telefono 28300. 33778 I

A.A.A. LOCALI affari nuovi quartiere Marcesio 43-80 mq. adatti qualsiasi attività. Altro F. SEVERO alta 40 mq. affitta IMMOBILIARE GIULIANA, telef. 28300. 33778 I

A.A.A. S. Francesco uso ufficio 5 vani bagno autoriscaldamento kerosene affitta IMMOBILIARE GIULIANA, telef. 28300. 33780 I

A.A.A. S. Giacomo locale 150 mq. più corte adatto magazzino o deposito 39.000 affitta IMMOBILIARE GIULIANA, telefono 28300. 33780 I

A.A.A. STRADA DI FIUME 2 stanze cucina bagno tutti comforts 35.000. Borgo S. Sergio 2 stanze soggiorno cucinino ascensore centralnafta 38.000. SALVI (Baiamonti) stanza soggiorno cucinetta bagno giardino centralnafta 34.000 affitta IMMOBILIARE GIULIANA, telef. 28300. 33778 I

A. AFFITTASI appartamento casa nuova REVOLTELLA, stanza, cucina, bagno, centralnafta, ascensore. S. Lazzaro 3. Telefono 68810. 33850 I

A. FLAVIA primo ingresso, tre camere, soggiorno, servizi, poggiolo, ascensore, centralnafta 45 mila. ESPERIA Imbriani 8. Tel. 29235. 52327 I

A, MONFALCONE affittasi appartamentino camera soggiorno servizi; tel. 73533 ore 20-22. 901 I

A. OTTIMO PREZZO affittansi diversi modernissimi appartamenti da 2 3 4 stanze servizi centralnafta ascensore, diverse zone centrali e residenziali. AMMINISTRAZIONE ECCARDI piazza S. Giovanni 6 tel. 55885 orario 16-19. 33938 I

B. BELPOGGIO 5 stanze, bagno, centralnafta, affittasi. A. G. E. P. - Crispi 14. 33670 I

B. D'ALVIANO bistanze, bagno, affittasi. AGEP - Via Crispi 14. 33656 I

B. ISTRIA stanza, cucina, centralnafta, affittasi. AGEP - Crispi 14. 33662 I

B. ISTRIA tristanze, tinello, riscaldamento affittasi. AGEP - Crispi 14. 33674 I

B. PIRANO bistanze, tinello, centralnafta, affitasi. AGEP - Crispi 14. 33660 I

B. ROIANO bistanze, bagno, centralnafta affittasi. AGEP — Crispi 14. 33668 I

B. ROTONDA Boschetto affittasi bistanze, soggiorno, bagno, centralnafta, ascensore XII p., AGEP - Crispi 14. 33666 I

B. SEVERO tristanze, tinello, centralnafta, affittasi. AGEP - Crispi 14. 33658 I

B. SOLITRO tristanze, saloncino, centralnafta, affittasi. AGEP Crispi 14. 33674 I

B. TONELLO stanza, tinello, centralnafta, affittasi. AGEP - Crispi 14. 33664 I

AFFITTASI camera cucina doccia vista mare via Bison 1, compenso spese ore 18.30 - 20-30. 34077 I

AFFITTANSI stanze, appartamento con giardino primingresso comforts 90 mq. 48.000 Agenzia Renè Valdirivo 13. 53774 I

AFFITTASI camera cucina prelevando mobili cucina. Telefonare domenica al 66920. 53900 I

AFFITTASI villetta ammobiliata riscaldamento giardino per inverno. Opicina, tel. 211158. 33966 I

AFFITTASI appartamento camera cucina, telefonare 38650 orario ufficio. 33644 I

AFFITTASI appartamento quattro stanze, cucina, bagno, gabinetto, ripostiglio, cantina, centralnafta I piano zona Settefontane libero dal 1.o ottobre. Telefonare 37336. 33606 I

AFFITTASI camera cucina bagno, Istria 86, negozio. 33585 I

AFFITTASI quartiere camera cucina via Donadoni 29, Bartoli. Visitare dalle 10-12. 33610 I

AFFITTASI sesto piano Carpineto 10/2 tre stanze acqua calda e centralnafta, rivolgersi lunedì e martedì sul posto ore 15-17. 34039 I

AFFITTASI via Piccardi ammobiliato salone stanza stanzetta doppi servizi Immobiliare Zeus, tel. 761734. 52355 I

AFFITTASI cucina camerino centro telefonare 749266 ore 8-10. 34001 I

APPARTAMENTINO mobiliato casa moderna Rotonda Boschetto 30.000, tutto compreso affittasi distinti. Cassetta 34049 I, SPI.

APPARTAMENTO centralissimo adiacente corso Italia, Artisti 2 piano VII (ultimo): tre stanze stanzetta bagno doppi servizi riscaldamento ascensore casa signorile soleggiatissima grande terrazza con tanti oleandri, vista panoramica tutto S. Giusto-Carso, affittasi. Rivolgersi in terrazza: Dipinto ore 10-20. 53936 I

APPARTAMENTO mobiliato 2 stanze soggiorno cucinino bagno poggioli riscaldamento centrale affittasi, telefonare 38638. 34034 I

APPARTAMENTO mobiliato lussuoso 2 stanze letto cameretta salotto camera pranzo tutti i comforts affittasi. Telefonare domenica 8-12, lunedì tel. 58435. 52310 I

APPARTAMENTO quattro stanze stanzino bagno riscaldamento autonomo totalmente restaurato affittasi via S. Nicolò 21. Telefonare 95957 ore 16-18. 33608 I

APPARTAMENTO ROIANO — stanza, soggiorno, cucinino, bagno, cantina, poggiolo, centralnafta, ascensore, affitta 32.000. Immobiliare CIVICA, piazza S. Giovanni 4. Tel. 61712. 52349/3 I

APPARTAMENTO zona FIERA 3 stanze, cucina, bagno, poggiolo, centralnafta, ascensore, affitta Immobiliare CIVICA, piazza S. Giovanni 4. Tel. 61712. 52349/2 I

APPARTAMENTO Ginnastica 3 camere cucina 28.000. Affittasi Amministrazione Fonderia 12. 33866 I

APPARTAMENTO via Commerciale camera cucina 17.000 affittasi Amministrazione Fonderia 12. 33866 I

APPARTAMENTO tre stanze, cucina, doccia, servizi affittasi. Telefonare 56862. 53766 I

APPARTAMENTO restaurato via dell'Università: 3 stanze stanzetta cucina bagno wc, affittasi 38.000 mensili. Tel. 68482 orario ufficio. 33830 I

ATTICO panoramicissimo, quattro stanze, cucina, doppi servizi, ripostiglio, centralnafta, ascensore, ampie terrazze, affitta primingresso Immobiliare CIVICA piazza S. Giovanni 4. Tel. 61712. 52349/1 I

BELPOGGIO signorile 4 stanze cucina servizi separati riscaldamento poggiolo 45.000 referenziati. Altri appartamenti 2-3-4-5 stanze accessori moderni da 30 mila in poi affitta Immobiliare Oriani 2, tel. 767993. 33750 I

BOX per auto affittasi paraggi via Catullo. Tel. 25660 ore 14-15. 33784 I

CAMERA e cucina affittansi. Telefono 26005. 33576 I

CENTRALISSIMO mobiliato matrimoniale salotto cameretta cucina bagno tel. affittasi; tel. 743855. lunedì. 33932 I

GINNASTICA affittasi locale 19 mq. Tel. 68482 orario ufficio. 33830 I

IACP camera cucina pianoterra Ponziana scambiasi zone Cologna S. Giovanni. Telefono 748839 ore pasti. 33870 I

LOCALE centralissimo adibire negozio e vano unico ammezzato eventualmente artigiano deposito affitto. Telefonare prime ore 727039. 53914 I

LOCALI uso uffici affittansi completo 3.o piano (mq. 580) edificio via Galatti 1, angolo Corso Cavour, telefonare 24-168 ore ufficio. 33690 I

LOCALI uso uffici affittansi 1.o piano edificio via Galatti 1, angolo Corso Cavour, superficie mq. 320. Telefonare 24-168 ore ufficio. 33690 I

LUMINOSI centralissimi primo ingresso uso ufficio tutti comforts affittansi prontamente Immobiliare, Carducci 28, telefono 734257. 33748 I

LOCALETTO affittasi per studietto rappresentanza, calzolaio, attività diverse, telefonare 34786. 33628 I

MAGAZZINI e negozi affittansi paraggi Largo Barriera. Telefonare ore ufficio 97542 oppure n. 38078. 34071 I

MAGAZZINO 30 mq. paraggi Giardino Pubblico affittasi. Tel. lunedì ore pasti 32269. 33828 I

MAGAZZINO interno centralissimo affittasi occasione. Telefonare 68482 orario ufficio. 33806 I

MONFALCONE appartamento nuovo 2 stanze soggiorno cucina bagno ripostiglio centralnafta ascensore. AFFITTASI 35.000. - IMMOBILIARE NISTRI via Garibaldi n. 10. 701 I

MONFALCONE CENTRO appartamento lussuoso 3 stanze salone cucina bagno ripostiglio garage centralnafta ascensore. AFFITTASI. IMMOBILIARE NISTRI via Garibaldi n. 10. 702 I

MONFALCONE appartamenti nuovi diverse posizioni varie grandezze tutti i comforts affittasi IMMOBILIARE NISTRI via Garibaldi n. 10.

MONFALCONE. Organizzazione IMMOBILIARE ITALIA 74.404, via XXV Aprile 47, affitta appartamenti prontingresso complesso GALLERIA ATTONI, vari piani, 2 stanze, cucina, soggiorno, servizi, terrazze, disponibili attici panoramici, 3 stanze, cucina, soggiorno, doppi servizi, terrazza grande. CONDOMINIO PRIMAVERA affittansi prontingresso cucina, soggiorno, 2 stanze, servizi, comforts, terrazze; disponibili attici panoramici, cucina, 3 stanze, soggiorno, doppi servizi, ampie terrazze, massimi comforts. VIALE S. MARCO 60, cucina, soggiorno, 2 stanze, servizi, garage, cantina. Affittansi NEGOZI prontingresso, varie grandezze, ZONA DI GRAN TRAFFICO, mensili 40-45.000. 79 I

NEGOZIO due fori centralissimo 40 mq. di fronte grande magazzino cedo affittanza prelevando merci e arredamento. Scrivere cassetta 33954 I, SPI.

NUOVO Flavia due stanze servizi comfort 37.000; Commerciale camera cameretta cucina 24 mila; Scala Santa camera cucina 16.000 affittansi Amm.ne Crispi 9. 33876 I

PRIMO ingresso tre stanze secondo piano acqua calda e centralnafta nuova via Marenzi angolo Molino a Vento affittasi. Rivolgersi sul posto. 34039 I

PUNTA OLMI Muggia, cucina, 3 stanze, salone, cucina, doppi servizi, terrazza pensile, poggiolo grande, garage, pontile e bagno privati - V.LO DELLE VILLE, in villa, cucina, 3 stanze, bagno, comforts. VIA S. BENEDETTO cucina, 2 stanze, salone, servizi, 2 poggioli. CAPODISTRIA piano 1.o, cucinino, soggiorno, stanza, servizi, 2 poggioli affitta prontingresso IMMOBILIARE ITALIA 38.102 Ponterosso 3. 79 I

RAFFAELLO Sanzio affittasi nuovo 3 stanze cucina poggioli servizi ripostiglio, cantina ROSSETTI 4 stanze uso ufficio autoriscaldamento. Telefonare n. 763237. 52345 I

ROIANO via dei Moreri 7: affittasi alloggio due camere, cucina ed accessori. Secondo piano. Affitto mensile lire 34.000 più accessori. Per informazioni geometra Germani, via Carducci 10, tel. 35606. 33838 I

ROMAGNA appartamento panoramico in villino, zona tranquilla, due stanze, soggiorno, cucina, bagno, ripostiglio, affittasi 40.000. Tel. 30290 lunedì mattina. 64 I

ROSSINI affittasi appartamento salone 2 stanze 2 stanzette cucina tripli servizi ogni comforts. Tel. 68482 orario ufficio. 33830 I

UFFICIO affittasi via S. Francesco, II p., 3 stanze accessori centraltermica ascensore; senza spese; tel. amm.ne Bacci 30044. 33470 I

L Rich. appart. bott. L. 60

A.A. ARGO AMMINISTRAZIONE IMMOBILIARE cerca in affitto appartamenti 1, 2, 3 stanze comforts moderni onde soddisfare numerose richieste propria clientela. Pregasi telefonare 768166. 34020 L

A. APPARTAMENTO cerco affitto 1, 2 stanze comforts. Telefonare oggi 762076 feriali 763157. 33714 L

APPARTAMENTO camera cameretta accessori anche in casetta periferica cercano affitto pensionati. Offerte Cassetta 53782 L SPI.

CAMERA cameretta accessori cerco affitto. Offerte Cassetta 53782 L SPI.

CERCO in affitto locale 200 mq. adatto negozio zona centrale. Cassetta: 53922 L, SPI.

CERCASI affitto appartamento moderno in villetta zona verde due camere cameretta salotto soggiorno cucinino cantina (o altra stanza) servizi giardino garage centralnafta. Tel. 767411. 33913 L

CERCASI in affitto 6 mesi posizione centrale miniappartamento moderno ammobiliato tutti comforts oppure stanza ammobiliata offerte Cassetta n. 33486 L, SPI.

CERCASI affitto appartamento due stanze matrimoniali stanzetta soggiorno cucina o cucinino servizi centralnafta. Telefonare 743096 ore 10-15. 33724 L

CONIUGI soli media età cercano affitto appartamento con terrazza o giardino stanza salone comfort; tel. 24164 lunedì pomeriggio. 53848 L

CONIUGI pensionati, sani, giovanili, cercano affitto appartamentino anche periferia, preferibilmente Barcola - Sistiana. Telefonare 35940. 33592 L

INGEGNERE cerca affitto camera cucina wc, oppure camera indipendente. Telefono 722083 ore pasti domenica lunedì. 33978 L

MAGAZZINO scantinato cercasi affitto per circolo culturale e magazzino per deposito. Cassetta 34014 L, SPI.

MONFALCONE E ZONE cercansi appartamenti vuoti e ammobiliati, per funzionari stabili in prossimo trasferimento, grande complesso industriale nazionale. AGENZIA INCARICATA IMMOBILIARE NISTRI via Garibaldi n. 10, tel. 72203 MONFALCONE. 703 L

PENSIONATA sola cerca affitto quartierino centro pregasi tel. 35031. 34005 L

SANSOVINO - Vico tristanze, accessori cercasi affitto; offerte dettagliate Cassetta 33552 L, SPI.

STANZA soggiorno cucinino tutti comforts primo ingresso cercasi affitto preferibile periferia. Cassetta 33969 L, SPI.

VILLA Barcola, Grignano o costiera cercasi affitto lunga durata. Telefonare 29494 pomeriggio. 53842 L

M Vendite d'occasione L. 60

A. ELETTRODOMESTICI ZENNARO, via S. Lazzaro 16. Lavastoviglie, frigoriferi, cucine, lavatrici, scaldabagni, stufe. Ritiro usate. 33829 M

ALLA sartoria Levi, via San Nicolò 32, vestiti cappotti 13.500 confezionasi stoffa clienti. 52381 M

AUTORADIO Voxson giradischi vendonsi occasione. Tel. 79764. 33650 M

BRUCIATORE «Tamara» a kerosene vendesi. Tel. 726411. 33742 M

OCCASIONE unica: porte a soffietto, tende alla veneziana, avvolgibili in plastica. Prezzi bassissimi. Ritiriamo usato anche se non funzionante. Malossi via Geppa 14. Tel. 37029. 33921 M

OCCASIONE bruciatore automatico con serbatoio Riello De luxe perfetto vendesi. Telefonare 726579. 33997 M

PASSEGGINO ortopedico metallico come nuovo vendesi. Telefonare 26580. 33686 M

SPARHERD, bellissima stufa Warmorning, altra liquigas vendo: Bosco 12, magazzino. 53868 M

STOCK merce nuova articoli e rubinetterie ottone cromate. Idrosanitaria enologia innaffiamento riscaldamento bruciatori gasolio nafta a metà prezzo piazza anche condizioni pagamento. Tel. 79250. 4445 M

STUFA kerosene quasi nuova vendesi. Telefonare 822373. 33698 M

TELEVISORI da lire 25.000 a 45.000 con garanzia. Laboratorio autorizzato, Rossetti 51, telefono 763301. 33448 M

TV vendesi 90.000. Telefonare 55593 lunedì 8-12, 15-19. 34032 M

VENDESI bellissima guardiola trasportabile in rovere e cristalli. Visibile atrio via Valdirivo 21. Per informazioni rivolgersi Amministrazione Sbisà, via Filzi 23, tel. 28818. 52237 M

VENDESI cucciolo Coolie (Lassy) pura razza. Tel. 412515. 33618 M

VENDO televisore 24 pollici. Telefonare 26502 dalle 8.30-11.30, 15-18.30. 33626 M

VENDONSI 2 tende Messager seminuove. Visibili in giornata campeggio Lazzaretto, Bensi. 33590 M

ZILIOTTO, casa specializzata nella lavorazione del persiano e visone, inoltre lontre, giaguari, leopardi africani, breitschwanz, castori, castorini, ratmusqué, cavallini indiani, foche; creazioni modelli 1969-70; prezzi convenientissimi: attenzione alla qualità delle pelli. Pellicceria Ziliotto, via Milano 16. 53888 M

ASSORTIMENTO cucine formica, soggiorni, ingresi mobili in genere. Limitanea 9. 33667 NN

ATTENZIONE: cucine modelli grandiose medie piccole; prezzi eccezionali. Crispi 51. 33831 NN

CAMERA letto bella palissandro cinque porte usata vendesi. Telef. 24742 lunedì mattino. 33566 NN

CAUSA partenza cedo camera letto con materassi lana 20.000, diversi lampadari 5000, camera letto 1 persona con armadio nuovo 3 porte e poltrona letto 25.000; ingresso 10.000; tel. 33194 feriali 12-15. 53826 NN

CUCINA angolo piani Formica seminuova vendesi. Tel. 53010. 53890 NN

DIVANO e poltrona da salotto in Dralon color oro quasi nuovo vendo 150.000 valore 308.000. Telefonare 730838 lunedì. 33654 NN

LETTINO bambino con materassino Permaflex, come nuovo, vendesi. Tel. 820696. 33940 NN

LETTINO ottone cromato occasione vendesi. Telefonare n.ro 814035. 33983 NN

MATRIMONIALE cinque porte grande specchio cucina ottimo stato. Telefonare 64245 lunedì. 53780 NN

MATRIMONIALE bellissima 3 porte, suste materassi lana vendo lunedì. Bosco 12, magazzino. 53868 NN

MATRIMONIALE 95.000 assortimento lussuosissime grande occasione massima garanzia. Piccardi 49. 33901 NN

MATRIMONIALE «Barocchino» vendesi 70.000. Telefonare 55377. 33596 NN

MATRIMONIALI bellissime grande occasione massima garanzia ratealmente. Attenzione: Bosco 36. 33901 NN

MOBILE libreria seminuovo occasione vendesi via Puccini 16, tel. 812085. 33786 NN

OCCASIONE. Vendonsi causa trasferimento armadio guardaroba in palissandro seminuovo cucina economica Zoppas frigorifero CGE attaccapanni. Telefonare lunedì dalle ore 10 alle 13 al n. 63978. 33762 NN

VENDO soggiorno quasi nuovo con 6 sedie foderate, 60.000. Prada via Velentini 1 tel. 742949 33908 NN

N Acquisti d'occasione L. 60

A.A. LIBRI intere biblioteche acquisto pagando bene. Telefono 95935. 33808 N

APPARTAMENTI SIGNORILI

LOCALI D'AFFARI — MAGAZZINO MQ. 500

BUFO & MALLARDI

VIA GRIMANI — CAPOLINEA N. 18

CONSEGNA GIUGNO PROSSIMO
MUTUI E FACILITAZIONI DI PAGAMENTO

PRENOTAZIONI UFFICI IMPRESA
VIA MAZZINI N. 30 — TELEFONO N. 29122

ATTIVISSIMI ambosessi cercansi vendita biro pubblicitarie assicurando vendita prezzi concorrenziali fisso e 22% provvigione. Referenziare: pubblicità Commerciale Meridionale, viale M. 32 Palazzo Carducci, Palermo. 6218 P

CERCANSI rappresentanti veramente capaci e introdotti presso drogherie alimentari per Trieste Gorizia Udine. Condizioni economiche vantaggiosissime. Cassetta 97 A SPI, 35100 Padova. 6200 P

GROSSISTA primarie marche alimentari cerca produttori per Trieste Monfalcone Gorizia. Inquadramento sindacale e provvigioni. Telefonare 31588 ore ufficio. 33586 P

GUADAGNO immediato offre a giovani produttori ambosessi o signore, seria ditta locale prodotto larghissimo consumo. Paga fissa più provvigione. Presentarsi lunedì 9-12.30, 15-18. piazza Garibaldi 10, I p. Sig. Ferrante. 826 P

PROPAGANDISTA bene introdotto classe medica Trieste e Friuli cercasi in abbinamento da società farmaceutica. Scrivere indicando anche telefono. Casella 19 L SPI, Piazza in Lucina 26, 00186 Roma. 6212 P

A.A. AUTOSALONE Rosano via Gatteri n. 34. Fiat 500 D, F, 62 63 65; 600 61 62 64 66; 600 multipla; 850 berlina 65; Coupé 65; 1100 D, R 64 67; 124 66; 125 68; Mini Cooper 68; 12 M; R 4 67; Flavia 1500; 500 Giardiniera. Autosalone Rosano via dei Navali 31. 500 D, F 62 63 64 65; 600 D 61 62 64 66; 600 multipla; 500 familiare; 850 coupé 65; 1100 D, R. 64 67; 124 66; 125 68; Mini Cooper 68; Simca 1000 63; R 4 67; Flavia 1500; 2300 66. Rateazioni fino a trenta mesi senza anticipo permuta dell'usato con l'usato, domenica aperto 10-13. 53928 Q

A. 850 coupé; Giulia '63 350.000; Giulia '62 250.000 vendonsi rateazioni senza acconto, 29 mesi. Autocarava via dell'Istria 155. 33846 Q

ABARTH 850 TC Nurbürgring perfette condizioni vendesi o scambiasi con Fiat 850 perfetta recente. Telefonare ore pasti al n. 6134 Cormons. 52273 Q

AL Service Renault, Rotonda Boschetto 3 troverete il miglior mercato dell'occasione di R 4, R 8, R 16 a prezzi vantaggiosi. 64 Q

A RATE vendonsi tutti giorni 850 Coupé '66, 1500 C '65, 1300 '63, 1100 Special '62, 850 '65, Volkswagen '63. Bar Guglielmo via S. Marco 2. 53892 Q

APE cassone aperto vendesi. Tel. 94805. 33756 Q

AUTO occasioni: Fiat 500 N; 750 '64, '67; 850; 750 multipla; 750 furgoni; 1100 H; 1100 D, familiare, export; 1500 C; via Flavia 49. 33834 Q

AUTOSALONE Fiegl via Crispi 32/a; assortimento vetture usate selezionate; permute, facilitazioni fino 30 mensilità. Aperto festivi. 53800 Q

BARCA mt. 7,40 x 2,50 motore Mercedes Diesel molto robusta privato vende. Rivolgersi: Automotonautica Piero Ostuni, via Machiavelli 28. 91 Q

BATTERIE originali germaniche, precarica a secco, prezzi di fabbrica, servizio diurno e notturno. Concessionario esclusivo Autorimessa Regina, telefono 725345. 53882 Q

BELLA IM 3 vendesi Danielis Goineo 3 (rione San Vito). 34009 Q

BIANCHINA Panoramica '61 vendesi. Tel. 95138. 34057 Q

BIANCHINE: 4 posti '67, panoramica '67, cabriolet '67, vendonsi, permutansi rateizzansi; via Crispi 32/a. 53800 Q

B.M.W. - B.M.W. Prenotazioni e prove: Autorimessa Regina, via Raffineria 6, telefono 725345. 53882 Q

CEDO contratto Fiat 500 L; telefonare 54630. 33900 Q

CERCASI 1500 C 1300 familiare da privato a privato; tel. 24918. 53798 Q

CIAO con frizione e cambio automatici supera pendenze del 16%. Per qualsiasi prova telefonate alla Commissionaria Piaggio 764116. 52003 Q

CITROEN D/DS nuovi modelli 1970. Opuscoli prove. Visitateci. Dinoconti, Coroneo 33. 52291/5 Q

CITROEN Dyana AMI 8 superutilitaria quattro porte spazioso bagagliaio bollo annuo 7.500. Visitateci Dinoconti, Coroneo 33. 52293/1 Q

COMPERO contanti 500 L. Telefonare 820868. 3998 Q

CONCESSIONARIO SIMCA PADOVAN & DECARLI, Molino a Vento 65. Vende con garanzia e rateizzando auto revisionate Simca 1100 '68, 1301 '67, 1501 '67, 1500 '65, 1300 '64, 1000 GLS '66, 1000 '64 '63, NSU '63, Fiat 124 '67. 33710 Q

COUPE' 124 Fiat '68 ottimo stato vendesi 35.000 km. Telefono 745692. 33617 Q

COUPE' 124 scura vendesi. Telefonare lunedì ore d'ufficio al 744675. 33572 Q

FIAT 850 coupé nuova occasione vendesi anche ritirando usato; tel. 820184 lunedì 12-15. 53806 Q

FIAT 600 ottimo stato vendesi. Via Fabio Severo 96. 53886 Q

FIAT 2300 S Coupé ottime condizioni vendesi. Tel. 79764. 33650 Q

GIULIA Spider 1600 1962 accessoriata ottimo stato vendesi anche rateando lunedì. Dinoconti, Coroneo 33. 52293/3 Q

GIULIA super '67 '68 seminuove vendonsi permutansi rateizzansi; via Crispi 32/a. 53800 Q

GT 1750 vendesi; Ireneo della Croce 7. 33916 Q

LANCIA Fulvia Coupé vende unico proprietario. Telef. 39126, 13-14. 33877 Q

MINI Minor '65 '67 seminuove vendonsi permutansi rateizzansi; via Crispi 32/a. 53800 Q

MOTO Aermacchi 250 cc. '68 come nuova; Devil motocross 160 cc ceriani parafanghi fibra ecc. presso Agip, Severo 2. 53786 Q

MOTOCARRO Ape nuovo modello senza targa senza patente. Chiedete una prova alla Commissionaria Piaggio tel. 764116. 52003 Q

OCCASIONE privato vende Flavia 1500 perfetta pochi km., 320 mila trattabili. Telef. 815019. 53872 Q

OCCASIONE privato vende intermediari 125 special 12.000 km. in garanzia telefonare ore 13-15 78524. 33713 Q

OPEL Kadett karavan rossa occasione vendesi; tel. 812238 orario negozio. 33946 Q

OPEL Kadett L anno '65 36.000 km. unico proprietario seminuova vendesi contanti causa patente non rinnovabile difetto fisico. Visibile largo Riborgo 3, ore 10-13. 34013 Q

OPEL Kadett '64, Rekord 1700 '60 '62, Fiat 600 D '63, 850 '65, Giulia duetto '67, Glas 1000 '64. Assistenza Opel Serri, Ginnastica 56. 33716 Q

PANHARD «Tigre» luglio '63 vende privato 170.000. Rivolgersi lunedì Stazione BP Monfalcone. 500 Q

PEUGEOT 404 ottime condizioni, Renault R 10 '65 perfette condizioni, Taunus 12 M unico proprietario, 500 N '65 vendonsi occasione con garanzia. Torricelli 3. 33746 Q

PEUGEOT 504 carburatore e iniezione. La vettura dell'anno. Prove e dimostrazioni concessionario Ban e Leuz, via Torricelli 3. Consegne pronte rateazioni fino a 30 mesi. 33746 Q

PRESSO l'Autorimessa Enea di via Lazzaretto Vecchio 24 si eseguono revisioni e riparazioni su qualsiasi autovettura. PAGAMENTO RATEALE. 53912 Q

PRIMULA Coupé 1967 km. 40 mila verde unico proprietario perfetta vendesi anche rateando lunedì. Dinoconti, Coroneo 33. 52293/4 Q

PRIVATO vende Fiat 1200 GL ottime condizioni. Telefono n. 730220. 33792 Q

PRIVATO vende GT Junior 1300 1967. Tel. 821450. 33776 Q

1919
1969

dopo 50 anni di esperienza
nel campo
dell'abbigliamento

M.I.C.A.

via Ghega 13 via Roma 3

OGGI vi offre nei RINNOVATI LOCALI
una vastissima scelta delle
migliori firme di modelli d'avanguardia

BRUCIATORI automatici, gasolio: 95.000; caldaia mobiletto lusso, bruciatore incorporato, kerosene: 110.000; per cucine, stufe: 25.000, vende IBAR, telefono 69557. Concessionario Monfalcone Padoani, via Callisto Cosulich 13. 53898 M

CARROZZERIA doppio uso ottimo stato vendesi. Telefonare 822373. 33698 M

CARROZZELLA (Peg) con passeggino Infasit tutto come nuovo, lire 15.000. Tel. 747038.

CUCINA Zoppas seminuova gas e carbone vendesi 15.000. Carlini, Rossetti 93, p. V. 33824 M

CUCCIOLA cocher fulva 7 mesi con pedigrèe vendo. Tel. 765302. 52301 M

CUCCIOLI cocker spaniel, bassotto nero focato, Schnauzer nano, pepe sale, vendonsi. Casa S. Francesco, via Valdirivo 24. 53880 M

CUCCIOLI ribassati. Cuccioli pastori tedeschi, ribassati prezzi per amatori, due nuove magiofiche cucciole vende Brandolin, Vicolo delle Ville 16. 4422 M

CUCCIOLI Collie due mesi con pedigrèe vendonsi. Telefonare n. 211948. 33488 M

CUCCIOLI Collie (Lassy) iscritti, vendonsi. Telefonare 57768. 33442 M

MACCHINE cucire svizzere Elna e maglieria familiari Passap. Assortimento mobiletti - Riparazioni, rimodernature. Rizzatti, Pascoli 29/b. 53850 M

MACCHINA maglieria Dubied 7x1 m. occasione nuova, vendesi. Tel. 92112. 33542 M

MACCHINE Singer Necchi Borletti occasione Zig-zag garantita. Assortimento mobiletti rimodernature riparazioni Gramaccini, Barriera 10. 52377 M

MONFALCONE vendo bracchi adulti. Telefonare 73094, via I Maggio 105. 702 M

MONFALCONE occasione vendonsi banco frigorifero, bilancia, affettatrice, scaffalature, rivolgersi C. A. Colombo, 83. 378 M

MOQUETTE Acrilan colore oro due poltroncine vendo causa partenza USA F. Severo 142 Hardiman. 33689 M

ACQUISTIAMO orologi mobili vecchi, pianini, sgombriamo soffitte. Telefonare tutti giorni n. 31621. 34035 N

ACQUISTO cartoline usate periodo 1880-1920 con soggetto navi. Telefonare 37479 ore 13-16.30 e dopo 21. 33534 N

DISCHI microsolco 33 giri libri acquisto pagando bene. Tel. 95935. 33808 N

ORO, argento, rottami acquistasi. Oreficeria Corso Italia 28, Bucher I. piano. 53894 N

NN Mobili e pianoforti L. 60

A.A.A. BOREAN mobilificio, cucine componibili, camere da letto, soggiorni, ingressi, salotti, materassi Permaflex; mobili su misura. Facilitazioni pagamento. Sconti speciali su giacenze; piazza Belvedere (via Udine), telefono 36490. 2108 NN

A. ACQUISTIAMO pianoforti, mobili antichi, quadri, orologi, soprammobili, giacenze ereditarie, valutazione massima. Telefonare feriali 38196, eventualmente festivi 62656. 53910 NN

A. ARMADI 25.000, guardaroba diverse misure, attaccapanni 9 mila, poltroneletto 19.000, pancheletto 30.000, lettistipo 39.000, divanoletti 25.500, brandine 5.800, scale scarpiere reti metalliche comodine ammalati 9.800, materassi molleggiati 12.000. Grandioso assortimento lettini con materasso 12.000. Carrozzine passeggini cestini seggioloni recinti. Tutto per il bambino. Bagnetti fasciatoi salotti letto soggiorni cucine matrimoniali mobili singoli scrivanie librerie sedie. Prezzi bassissimi rateazioni. Tarabochia 6, tel. 93840. 52484 NN

ALABARDA Zanchi. Assortimento mobili pezzi singoli guardaroba librerie scrivanie sediame carrozzine lettini. Convenientissimo, Rossetti 4. 33925 NN

AL Mobilificio Biecher, Istria 27 troverete matrimoniali, cucine, soggiorni, salotti, pezzi singoli, prezzi imbattibili. «Visitateci»! 53876 NN

O Commerciali L. 60

MONETE d'oro per collezione acquisto a prezzi massimi. Giulio Bernardi via Roma 3. Telefono 69086. 16 O

ORO platinati per uso dentistico, fusioni, trattamento ceneri, affinazione metalli preziosi: Bucher, Corso Italia 28 I piano. 33982 O

OO Alimentari L. 60

ACQUE minerali bibite e aperitivi: San Pellegrino Recoaro Crodo Boario Pejo Levissima S. Bernardo Pracastello Ferrarelle Radenska Rogaska; acque minerali medicinali Fiuggi Sangemini e Chianciano ai prezzi più bassi consegnate a domicilio senza cauzione telefonando alla DI.BE.MA, 740485, 95043. 53816 OO

BIRRE nazionali ed estere: Peroni Dormisch Wührer Leone Moretti Splügen Bräu Villacher Reininghaus ai più bassi prezzi consegnate a domicilio senza cauzione telefonando alla DI. BE.MA. 740485, 95043. 53816 OO

VINI tipici friulani: Friulvini S. Lorenzo Felluga; veronesi: Castagna Ruffo Valtramigna; emiliani: Coop. R. Emilia; romagnoli: Celli; laziali: Marino; toscani: Giunti Capezzana; vini di fattoria non pastorizzati; francesi e spagnoli tutti imbottigliati nelle regioni di origine; vermouth marsale e spumanti delle migliori marche ai prezzi più bassi consegnati a domicilio senza cauzione telefonando alla DI.BE.MA, 740485, 95043. 53816 OO

P Rappr. piazzisti L. 70

A.A.A. SARTE, sarti, rivenditori a privati, offriamo gratis vastissimo campionario tessuti, confezioni, biancheria, articoli renna. Pagamento contrassegno. Prezzi eccezionali. Scrivere cassetta 452 P, SPI, Firenze. 6122 P

ACCETTIAMO ordinazione mobili su misura. Pronto assortimento arredamenti moderni, facilitazioni. Polli, Petronio 32. 99 NN

Q Auto, moto, cicli L. 80

A. A. A. A. A. A. A. A. A. A. A. A. A. A. ATTENZIONE presso la Autoagenzia MB di via Romagna 6 fino al 1 ottobre a tutti gli acquirenti di una autovettura nuova o usata sarà offerta in omaggio una polizza 4R per la durata di sei mesi. Vasto assortimento di autovetture usate controllate con garanzia di 6 mesi. RIVENDITORI AUTORIZZATI INNOCENTI e MINI MORRIS. PERMUTE E RATEAZIONI FINO A 30 MESI SENZA ALCUN ACCONTO. Giulia SS '65, Giulia Super '67, '66, '65, Giulia 1300 Ti '67, '66, Giulia 1600 TI '65, 1100 R '68, 1100 D '65, Fiat 124 '66, '67, Fiat 1300 '62, '63, Fiat 1500 '63, '64, 500 F '66, '65, '63, Prinz NSU TYP 110, 850 '65, '66, Ford Cortina '63, 1100 '59, 850 Abarth TC '63, Giulietta Berlina '63, '64, '61, 850 Spider GL '67, Renault R 16 '66, Bianchina Panoramica '64, Ford Anglia '63. Aperto anche le domeniche. Visitateci!!!!!!!!!! 53912 Q

A.A.A.A.A. AUTOAGENZIA MB via Tommaso Luciani n. 6 RIVENDITORI AUTORIZZATI INNOCENTI MORRIS E ALFA ROMEO; autovetture nuove e usate con permute e rateazioni fino 30 mesi senza anticipo; Fiat 500 '63 '65; 750 '63, '64, '66; 1500 '63; Volkswagen 1500 '64; Simca 1500 GL familiare '67; AR Giulia super '65; Fiat 850 berlina '64, '65, '66. Aperto domenica mattina. 53844 Q

A.A.A.A.A. AUTORIMESSA Enea via Lazzaretto Vecchio 24. Vasto assortimento autovetture usate, controllate con garanzia di 6 mesi. RIVENDITORI AUTORIZZATI ALFA ROMEO. PERMUTE E RATEAZIONI FINO A 30 MESI SENZA ALCUN ACCONTO. Giulia Super '65, 750 Abarth TC, Fiat 1200, Giulietta '62, 1500 Spider '64 con Hartap. Aperto anche le domeniche. Visitateci! 53912 Q

A.A. FIAT 124 '67; 750 '63; vere occasioni vendonsi; tel. 31267 preferibilmente ore 13-14. 33842 Q

STATO CIVILE

27 settembre

MORTI: Di Meglio Paolo mesi 11; Mordo ved. Coen Alessandrina a. 91; Simonit ved. Sussan Adele a. 70; Bembo Ernesta a. 69; Cosani Carlo a. 65; Degrassi Ruggero a. 67; Del Piccolo Mario a. 63; Doles Anna a. 55; Trampus ved. Paoli Francesca a. 83.

NATI: 6.

PUBBLICAZIONI DI MATRIMONIO: Bidoli Giancarlo, sottuff. Esercito con Rumiz Lidia, vigilatrice d'infanzia; Zanier Franco, meccanico

Nozze = Regali = BIJOU
Un dono Bijou è quello che offre chi ama di più
Visitate Bijou, v. S. Lazzaro 10

con Brunetta Liliana, operaia; Zompicchiatti Giovanni, impiegato con Mastella Loretta, casalinga; Di Donato Nevio, ispettore di dogana con Querinuzzi Rosa, casalinga; Plet Giuseppe, pensionato con Balanzin Concetta, sarta; Kaiser Eridano, autista con Novel Annamaria, casalinga; Ghersetich Marino, bracciante portuale con Clarich Nadia, parrucchiera; Palmarini Eugenio, ingegnere con Usco Luciana, insegnante; Skerlj Francesco, commesso con Filiputti Marisa, parrucchiera; Cecchini Luciano, commerciante con Zoppolato Edda, tipografa; Tretjak Giovanni,

Non veniamo a disturbarvi a casa vostra

nè vi spediamo circolari con mirabolanti offerte: per le vostre nozze vi offriamo semplicemente, con questo avviso, un servizio fotografico veramente ottimo e accurato a prezzo equo, che potete prenotare nel nostro negozio di piazza della Borsa 8, tel. 38790

IL RICORDO PIU' BELLO DELLE NOZZE CON LE FOTOGRAFIE DI

giornalfoto

uff. di macchina con de Comelli Graziella, impiegata; Scharf Stellio, installatore con Licen Marisa, casalinga; Bartole Lucio, macellaio con Benussi Renata, parrucchiera; Filippi Bruno, barista con Liviero Anna, impiegata; Mengaziol Franco, piazzista con Perlini Anna, impiegata; Donda Elvio, rappresentante con Samani Loreta, commessa; Marini Germano, installatore con Forza Loredana, infermiera; Sodomaco Carlo, commerciante con Primosich Aurelia, casalinga; Ferin Silvano, impiegato con Orlandini Marina, casalinga; Bortolot Tullio, vetrinista con Delmonego Nevia, commessa; Corte Coi Aldo, impiegato con Radin Nives

SPOSI
nel felice giorno delle vostre NOZZE
Fotografie
CERETTI

telefonista; Favretto Luciano, meccanico con Berdini Loretta, commessa; Bezzi Giorgio, impiegato con Bontempo Gianna, impiegata; Peharda Franjo, tornitore meccanico con Radosevic Elvira, tipografa; Fertoglia Adriano, meccanico con Lorenzi Anna Maria, casalinga; Picco Graziano con Picco Elida; Depase Giovanni, barista con Migliarotti Maria, impiegata; Giuli Giordano, cuoco con Miklavicic Verica, casalinga; Leani Giampaolo, dott. in scienze naturali con De Marin Licia, ass. sanitaria; Testa Filippo, operaio con Ferroli Bianca, casalinga; Bregant Gualtiero, operaio tessile con Zotti Marisa, parrucchiera.

arredare bene:
collocare il pezzo giusto
nel punto giusto

zinelli & perizzi

scegliere fra cose scelte. Consigliarsi con Zinelli & Perizzi

tessuti per l'arredamento
tendaggi
tappeti, moquettes

poltrone, divani, forme nuove
di mobili. Lampade, oggetti per l'arredamento
arredamenti in stile

Mazzini 31 San Nicolò 32

COMUNICATO

TUTTI I MODELLI DEI CANOTTI CALLEGARI & GHIGI: CONDOR - ALCIONE - SUPER ALCIONE - RAIDSTORM, SONO STATI OMOLOGATI DAL REGISTRO NAVALE ITALIANO. COPIA FOTOSTATICA DI DETTA OMOLOGAZIONE PUO' ESSERE RITIRATA PRESSO IL REPARTO NAUTICA DELLA NOSTRA DITTA.

MARCHI Gomma

TRIESTE
VIA DELLA ZONTA 8
TELEFONO 61336

RENAULT R 4 1963 unico proprietario vendesi 200.000 visionabile lunedì. Dinoconti, Coroneo 33. 52293/2 Q

ROULOTTES ELNAGH nuova produzione rinnovata 1970, esposizione sempre aperta da CASAMOBILE CONCESSIONARIA per Trieste, Udine, Gorizia e Pordenone. Particolari SCONTI stagionali, OMAGGIO bicicletta pieghevole o paio sci completi. Prezzi da 625.000. Permute, occasioni, accessori, massima assistenza. OPICINA Statale Tarvisiana fronte Vigili Fuoco, telefono 211610. 150 Q

SEICENTO trasformabile vendesi chiosco Agip, Servola. 33452 Q

UNICO proprietario vende Cortina '63, tel. 412958. 34079 Q

VENDESI motoscafo 10 cav. o in cambio con qualsiasi autovettura; tel. 977608. 33864 Q

VENDESI 1800 Fiat, tel. 977608. 33864 Q

VENDESI Vespa Rally 1968, telefono 63736 dopo le 21. 34024 Q

VENDESI camion 615 N centinato piena efficienza. Telefono 734158. 33646 Q

VENDO 850 '67. Telefonare 31337 pomeriggio. 53852 Q

VENDO barca plastica m. 3.50 con carrello e motore Seagull 5 CV. Tel. 54882. 33764 Q

VENDO Simca 1000 GLS. Telef. 39621, giorni feriali 8-13, 20-22. 52279 Q

VOLKSWAGEN furgone 1966 unico proprietario vendesi 600 mila. Dinoconti, Coroneo 33. 52201/4 Q

VOLKSWAGEN usate 1963 1964 ecc. ottimo stato vendonsi anche ratealmente. Dinoconti, Coroneo 33. 52291/3 Q

occasioni
AUTOVETTURE USATE

Autoagenzia ZANARDO
Rivenditore autorizzato ALFA ROMEO
Trieste via del Bosco 20 Tel. 96348

VOLKSWAGEN 1700 cinque posti ampio bagagliaio nuovo modello iniezione elettronica prove dimostrative opuscoli Dinoconti, Coroneo 33. 52291/ Q

VOLKSWAGEN 1200 1300 1500 Maggiolini. Ultimi modelli raffreddamento aria cinque posti. Pronta consegna ritiro usato comode rateazioni. Visitateci. Dinoconti, Coroneo 33. 52291/1 Q

JEEP originale buone condizioni gommatissima vendesi contanti inintermediari visibile Officina Alfeo, via Donadoni 36. 4115 Q

JUNIOR 1300 GT '67 vendo permuto rateizzo; via Crispi 32/a. 53800 Q

128 6 mesi vendo; tel. 412131. 33860 Q

500 '64, '66, 1100 R '66, 124 '66, 1500 '63, NSU Prinz fine '64 vende Service Renault, Rotonda Boschetto 3. 64 Q

850 Special bianca km. 4.300 in garanzia vendo. Telefonare n.ro 811509. 33702 Q

1100 Special perfetta vende privato. Tel. 32214 ore 11-13. 33614 Q

«1100 R» 1969 perfetta vendesi. Telefonare 61188 ore ufficio. 33964 Q

1500 C e 1100 '60 bellissime vendonsi occasione. Mobil, Fabio Severo. 53818 Q

R Cap. soc. cess. az. L. 90

A.A. PRESTITI anche senza garanzia, tutte categorie impiegati, operai, pensionati, casalinghe, otterrete telefonando 36664 29258. Assoluta riservatezza. 33970 R

A.A. PRESTITI ad operai impiegati improtestati sollecitudine riservatezza. STAR s.n.c., via S. Nicolò 27, tel. 68317. 32675 R

A. IMPIEGATI prestiti anche IN GIORNATA. Mutui ipotecari. Assoluta riservatezza. SIF 24566. Mazzini 19. Orario 16.30-19.30. Sabato 9.30 - 12.30. 33094 R

ABBIGLIAMENTO confezioni bambini negozi centrale cedesi con licenza e merci. Cassetta 33494 R SPI.

AFFITTASI Trattoria Perio, bene avviata, camionabile 202 tra Aurisina e Sistiana, tel. 20365. 33858 R

ABBIGLIAMENTO centrale avviatissimo occasione vendesi L. 3.700.000, tel. 61028. 33659 R

ALIMENTARI periferia vasta licenza vendesi 800.000 causa anzianità. Telefonare ore 18-20, n. 743944. 52315 R

AUTOFFICINA attrezzata con vasta clientela vendo causa partenza. Cassetta 52387 R, SPI.

BAR posizione centrale vendesi. Tel. 92690 dalle 9-12, 16-18.

BOTTEGHINO frutta verdura centrale vendesi. Telefonare feriali 90631. 33968 R

BOTTIGLIERIA vendo licenza anche trasportabile vendita oli vini liquori occasione; telefonare 65423, 55868. 33822 R

CANTINA vini con cisterne attrezzatissima cedesi. Telefonare 93460. 33740 R

CAUSA malattia socio avviata ditta laterizi sanitari vende quota. Telefonare 78155 ore pranzo e sera. 34028 R

CEDESI in gerenza botteghino frutta verdura causa malattia. Steffè, via Umago 1. 33891 R

CEDESI drogheria vasta licenza, zona buon reddito. Telefonare 730344. 33956 R

CEDO lavasecco automatica stireria. Esclusi intermediari. Telefono 25331, ore 13-15. 33788 R

CERCASI persona disposta ad apportare capitale minimo 10 milioni e attività per interessante nuovo lavoro campo imballaggi. Telefonare 765236 lunedì. 33804 R

CORRISPONDENTI cercasi per mutui ipotecari 5 anni. Valfina Spa via Doria 15 Torino. 6171 R

DROGHERIA licenza agraria ferramenta vendo causa malattia L. 700.000 dilazionando. Telefono 70114. 53934 R

FINANZIAMENTI in genere assoluta rapidità discrezione affidamenti immobiliari «Julia», p. Tommaseo 2. 33602 R

MI associerei a piccola avviata ditta commerciale apportando attività e piccolo capitale. Cassetta 33612 R SPI.

NEGOZIETTO centrale adatto abbigliamento bambini o qualsiasi attività affittasi. Telefonare 93707 lunedì. 33996 R

NEGOZIETTO vasta licenza paste fresche vini caffè liquori eccetera. Vera occasione vendesi 2 milioni, tel. 725960. 33462 R

NEGOZIO fiori centro vendesi. Rivolgersi corso Italia 29, orario 16.30-18.30. Telefono 61775. 52360 R

OCCASIONE vendesi causa impegni deposito acqua gassate birra vini liquori L. 4.500.000 trattabili. Tel. 761934 mattinata. 52331 R

OSTERIA vendesi o cedesi in gestione; tel. 726243. 33924 R

PICCOLI prestiti concedonsi a proprietari autoveicoli. Telefonare lunedì 35904. 33770 R

PRESTITI estinguibili quaranta mensilità, ogni categoria a tasso bancario, ipoteche quinquennali a tasso agevolato, procuriamo, rapidità, massima riservatezza, CONFAIT 61.697 orario 9-13, Ponterosso 3. 79 R

SALONE centrale vendesi causa partenza. Tel. 93706. 33580 R

SALONE parrucchiera avviatissimo zona signorile vendesi causa trasferimento. Cassetta SPI 52269 R.

SALONE parrucchiera centrale, clientela scelta, in piano, vendesi. Telefonare 731242. 34008 R

SOCIETA' Valfina concede ipoteche fino 6 anni, finanziamenti. Recapito: studio rag. Marsiglio Ponterosso 6 tel. 68659. Graditi collaboratori. 33875 R

TABACCHERIA giornali licenza avviatissima cedesi. Cassetta n. 53878 R, SPI.

TABACCHERIA centralissima reddito fortissimo documentato venderei o affiderei in conduzione. Cassetta 33721 R, SPI.

TRATTORIA darebbesi consegna famiglia pratica. Rivolgersi Bassanese, viale Ippodromo 2/2. 33939 R

TRATTORIA vendesi causa malattia. Tel. 55342. 52277 R

VENDESI centrale esercizio bar Totocalcio gelateria. Telefonare pomeriggio 90023. 33510 R

VENDESI negozio calzature occasione rinnovato adatto 1 2 persone, tel. 63339 ore 20-22. 53916 R

VENDO laboratorio magazzino 350 metri quadrati; tel. 732367. 33906 R

S Case, ville, terreni L. 90

A.A.A.A.A.A.A.A.A.A.B. AFFARONE via Giusti (Roiano centro) casa nuova, 2 stanze, cucina, bagnogabinetto, ripostiglio, due poggioli, ascensore, centralnafta, vendesi 6.600.000. Domus Immobiliare, Galleria Tergesteo. 50 S

A.A.A.A.A.A.A.A.A.A.B. CENTRALI, prossima consegna, palazzo signorile, salone, 2 stanze, cucina, doppi servizi, ripostiglio, poggiolo terrazza, pavimenti laccati e marmi, impianti per la lavatrice, lavastoviglie, televisione, acqua calda centralizzata, zona verde e tranquilla. Mutui fino al 75%. Vendesi 12.000.000. Domus Immobiliare, Galleria Tergesteo. 50 S

A.A.A.A.A.A.A.A.A.A.B. ROIANO (Piazza tra i Rivi) costruzione iniziata, appartamenti signorili 2, 3, 4 stanze, cucina, bagnogabinetto, poggioli, ripostiglio, ascensore, centralnafta, acqua calda centralizzata, garage. Impianti moderni. Mutui fino al 75%. Visione progetti e prenotazioni Domus Immobiliare, Galleria Tergesteo. 50 S

A.A.A.A.A.A.A.A.A.A.B. ATTICO via Ciamician, vista mare, salone, 2 stanze, stanzetta, cucina, doppi servizi, ripostiglio, 2 poggioli, terrazza grande, vendesi 13.500.000. Domus Immobiliare, Galleria Tergesteo. 50 S

A.A.A.A.A.A.A.A.A.A.B. MANSARDA centrale pronto ingresso salone grande matrimoniale cucina bagno-gabinetto ripostiglio terrazza grande acqua calda centralizzata ascensore centralnafta vendesi 12.000.000. Mutuo fino al 75%. Domus Immobiliare Galleria Tergesteo. 50 S

A.A.A.A.A.A.A.A.A.A.B. ROIANO centro bellissimo primo ingresso 2 stanze soggiorno grande cucinetta bagno-gabinetto ripostiglio acqua calda centralizzata ascensore centralnafta vendesi per investimento capitale 9 milioni, Domus Immobiliare Galleria Tergesteo. 50 S

A.A.A.A.A.A.A.A.A.A.B. COMBINAZIONE Settefontane, primingresso 7.o piano, matrimoniale, soggiorno, cucinino, bagnogabinetto, poggiolo, ascensore, centralnafta, vendesi 5.800.000. Domus Immobiliare, Galleria Tergesteo. 50 S

A.A.A.A.A.A.A.A.A.A.B. VIA Piccardi, casa nuova, bellissimo 6.o piano, finiture lussuose, salone, 4 stanze, cucina, doppi servizi, ripostiglio, 3 poggioli, ascensore, centralnafta, vendesi libero o affittato 20.500.000. Domus Immobiliare, Galleria Tergesteo. 50 S

A.A.A.A.A.A.A.A.A.A.B. VIA Economo, casa recente costruzione, vista golfo, 2 stanze, cucina, servizi separati, ripostiglio, 2 poggioli, ascensore, centralnafta, vendesi libero o affittato 6.800.000 Domus Immobiliare, Galleria Tergesteo. 50 S

A.A.A.A.A. «CONCA D'ORO» nel nuovo complesso residenziale tra via Baiamonti e via Capodistria troverete a PREZZI VERAMENTE CONVENIENTI (da Lire 4.400.000 in poi) con rifiniture accuratissime, tutti i tipi di appartamenti da una, due, tre, quattro stanze, servizi, poggioli vastissimi, ascensori moderni, centralnafta. ATRII DI INGRESSO VERAMENTE SIGNORILI E FACCIATE COMPLETAMENTE RIVESTITE. Possibilità MUTUI FINO 75% del prezzo, SVOLGIMENTO GRATUITO delle pratiche e domande per il VANTAGGIOSO CONTRIBUTO regionale. Accettansi mutui Aldisio. AMMINISTRAZIONE ECCARDI, piazza S. Giovanni 6, tel. 55-885. Orario 16-19.30. 33934 S

A.A.A.A.A. «PALAZZINA CAPRI» via Ovidio (via Commerciale) vendonsi appartamenti da tre, quattro stanze con vastissime TERRAZZE panoramiche, propri giardini, GARAGE. Mutuo convenientissimo possibilità CONTRIBUTO legge regionale. AMMINISTRAZIONE ECCARDI, piazza S. Giovanni 6, tel. 55-885. Orario 16-19.30. 33934 S

A.A.A.A.A. «LE QUERCE» palazzina zona verde prenotansi appartamenti con vaste TERRAZZE PANORAMICHE, da una, due, tre stanze più vasto salone, cucina, massimo comfort, GARAGE. Possibilità MUTUI fino al 75% del prezzo. Svolgimento gratuito pratiche e domande per il VANTAGGIOSO CONTRIBUTO regionale. AMMINISTRAZIONE ECCARDI. Piazza San Giovanni 6. Tel. 55885. Orario 16-19.30. 33936 S

un'idea che cambia tutto!

Candy Stipomatic 10/5 la lavastoviglie "che cambia"

cambia la capacita'

Le idee Candy oltretutto hanno questo di bello: si vedono. Guardate: c'è il tasto 10/5. Siete in cinque? Lo impostate sul 5. Vi capita di essere in dieci? Agite sul comando e Candy lava tutto ciò che è servito, sui fornelli e in tavola, per un pranzo di 10 persone. Tutto - quindi anche le pentole - in una sola volta. Una capacità eccezionale.

cambia il consumo

Quando è sulla posizione 5, il comando funziona da economizzatore. Consumate meno acqua calda, meno energia elettrica, meno detersivo. E se siete solo in due? Candy vi fa risparmiare lo stesso. Inserite l'economizzatore e lavate in una sola volta tutto ciò che è stato usato per colazione, pranzo e cena.

cambia la forza dell'acqua

Candy sa che acciaio e cristallo vanno lavati in due modi diversi; per questo ha due scomparti di lavaggio, e lo vedete dai due sportelli ad apertura indipendente. Grazie ai regolatori di pressione brevettati, sopra le stoviglie sono lavate con delicatezza; sotto, le pentole sono trattate a fondo e con l'indispensabile energia

...ma non cambia il prezzo

è la sola
a capacita' variabile:
carico ridotto:
tutto per 5 persone
e supereconomia
pieno carico:
stoviglie e pentole
fino a 10 persone

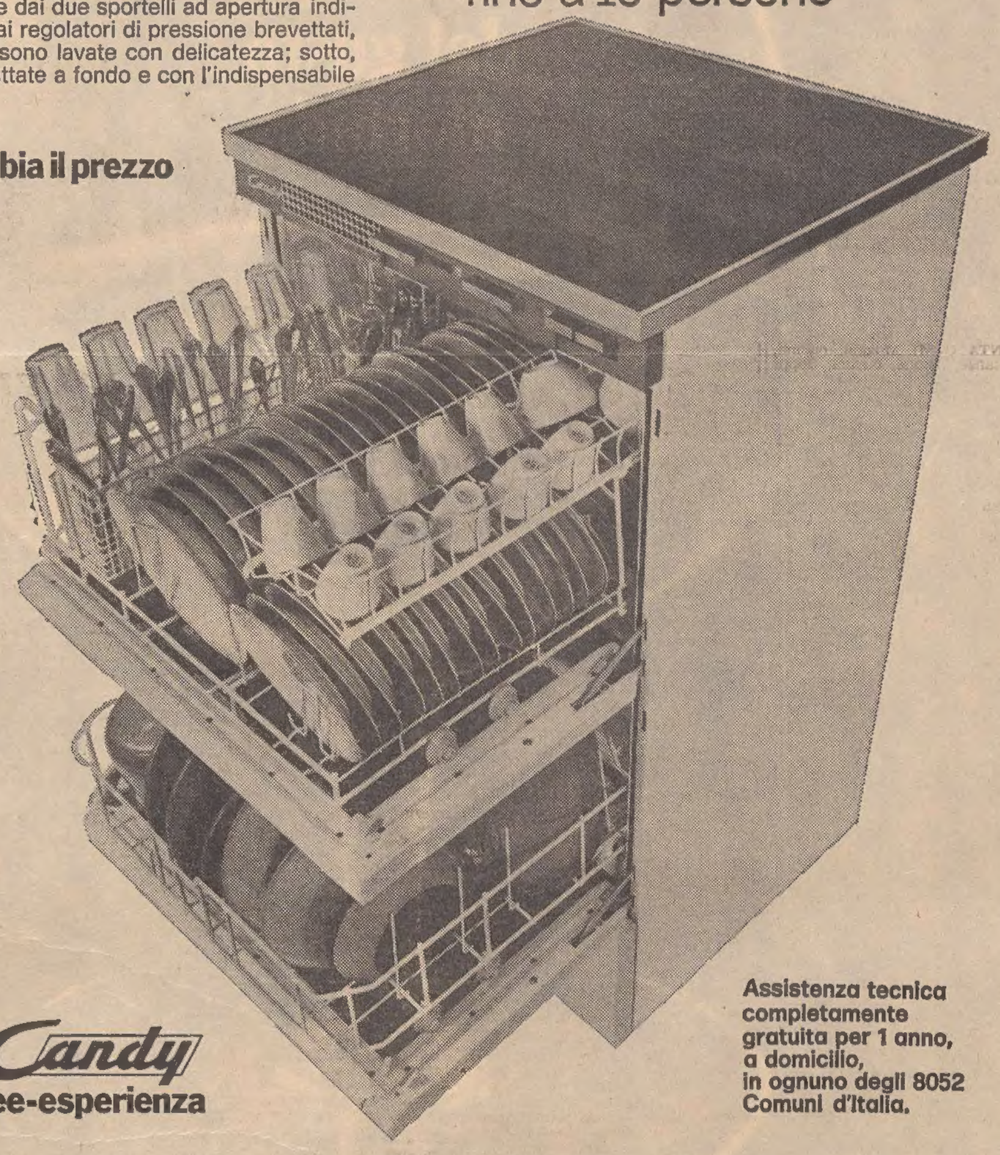

Candy
idee-esperienza

Assistenza tecnica completamente gratuita per 1 anno, a domicilio, in ognuno degli 8052 Comuni d'Italia.

A.A.A.A.A.A.A.A.A.A.B. GRETTA in palazzina panoramicissima VISTA MARE appartamenti soggiorno 2 stanze cucina bagno poggioli riscaldamento e acqua centralizzato ascensore garage. Vendonsi massime facilitazioni. AMMINISTRAZIONE IMMOBILIARE ARGO S. Francesco 18, tel. 768166. 34018 S

A.A.A.A.A.A.A.A.A.A.B. FABIO Severo, prontingresso casa moderna, finiture accurate con carta da parati e pavimenti laccati, 3 stanze, cucina, servizi separati, ripostiglio, poggiolo, ascensore, riscaldamento, vendesi occasione 8.900.000, Domus Immobiliare, Galleria Tergesteo. 50 S

A.A.A.A.A.A.A.A.A.A.B. VIA DEL VELTRO posizione panoramica appartamenti 1, 2 stanze soggiorno cucinino bagno ascensore poggiolo. Impianto acqua calda centralizzato e riscaldamento centrale con mobiletti termoconvettori a regolazione autonoma. Disponibilità ATTICO salone 2 stanze doppi servizi ampia terrazza. Garage. Rifiniture lussuose consegna MARZO 7, mutuo 75% possibilità contributo regionale. Visione progetto e vendite presso AMMINISTRAZIONE IMMOBILIARE ARGO, S. Francesco 18, telefono 768166. 34018 S

A.A.A.A.A.A.A.A.A.A.B. VIALE XX Settembre, prontingresso, casa decennale signorile, 3 stanze, cucina, doppi servizi, poggiolo, ripostiglio, ascensore, centralnafta, vendesi 9.800.000. Domus Immobiliare, Galleria Tergesteo. 50 S

A.A.A.A.A.A.A.A.A.A.B. VENDIAMO appartamenti in casa nuova primo ingresso in posizioni centrali già affittati per investimenti capitale con reddito annuo assicurato con possibilità di mutui bancari fino al 75%. Domus Immobiliare Galleria Tergesteo.

A.A.A.A.A.A.A.A.A.A.B. VIA POLA posizione soleggiata e tranquilla appartamenti spaziosi 2 stanze cucina bagno poggiolo 6.900.000. Stanza soggiorno cucinino bagno poggiolo 5.700.000 centralnafta ascensore. Rifiniture accurate vendonsi mutui fino 75% possibilità contributo Regionale. AMMINISTRAZIONE IMMOBILIARE ARGO S. Francesco 18, tel. 768166. 34018 S

A.A.A.A.A.A. VIA Patrizio, strada di Fiume, pronta consegna appartamenti 2 stanze soggiorno cucinino o cucina vendonsi. Amministrazione Alberti via S. Caterina 1 tel. 68764. 33898 S

A.A.A.A.A. CEDRI SUL GOLFO iniziate nuove palazzine nel bellissimo parco alberato tra VIALE MIRAMARE E GRETTA prenotansi signorili appartamenti 4 e 5 stanze doppi servizi ascensore riscaldamento centrale POSSIBILITA' MUTUO 20 ANNI. AMMINISTRAZIONE ECCARDI piazza S. Giovanni 6 tel. 55885 orario 16-19.30. 33938 S

A.A.A.A.A. CONDOMINIO «10» (Bonomea-Gretta) VISTA MERAVIGLIOSA prenotansi appartamenti due, tre, quattro, cinque stanze, servizi, terrazze. Possibilità MUTUI fino 75% del prezzo, SVOLGIMENTO GRATUITO delle pratiche e domande per il VANTAGGIOSO CONTRIBUTO regionale. AMMINISTRAZIONE ECCARDI, piazza S. Giovanni 6, tel. 55-885. Orario 16-19.30. 33934 S

A.A.A.A.A. «SILVER RESIDENCE» importante gruppo condominiale in costruzione nella zona pianeggiante e tranquilla di ROIANO CENTRO TRA VIA GIACINTI E VIA GELSOMINI servita comodamente da scuole, negozi, linea filoviaria, nonché possibilità di acquisto BOX PER AUTO. Disponibi ATTICI CON SPLENDIDE TERRAZZE nonché appartamenti DI TUTTI I TIPI da una-due-tre-quattro o più stanze, servizi, centralnafta, ascensori, bene rifiniti e a prezzi equi. AMMINISTRAZIONE ECCARDI. Piazza S. Giovanni 6. Tel. 55885. Orario 16-19.30. 33936 S

A.A.A.A.A. VIA PAULIANA (zona Stazione Centrale) in costruzione STABILE SIGNORILE con appartamenti da tre, quattro o più stanze, ricchi servizi, massimo comfort. Disponibili ATTICI SPAZIOSI CON VASTISSIME TERRAZZE E GIARDINI D'INVERNO. Prenotazioni AMMINISTRAZIONE ECCARDI. Piazza S. Giovanni 6. Tel. 55885. Orario 16-19.30. 33936 S

A.A.A.A.A. CONDOMINIO soprastante PIAZZA FORAGGI, con vista libera sull'Ippodromo e città, vendonsi appartamenti da due, tre stanze, cucina o cucinino, servizi, centralnafta, ascensore. Prenotazioni con SVOLGIMENTO GRATUITO delle pratiche mutuo (fino al 75%) e delle domande per il vantaggioso CONTRIBUTO REGIONALE presso AMMINISTRAZIONE ECCARDI. Piazza San Giovanni 6. Tel. 55885. Orario 16-19.30. 33936 S

A.A.A.A.A. VIA DELL'ISTRIA - VIA MARENZI vendonsi ultimi due soleggiati appartamenti da due e tre stanze, servizi. Visite sul posto tutti i giorni, compreso il sabato pomeriggio. Mutuo conveniente 20 anni, possibilità CONTRIBUTO regionale. AMMINISTRAZIONE ECCARDI, piazza S. Giovanni 6, tel. 55-885. Orario 16-19.30. 33934 S

ACIT

VIA S. LAZZARO N. 3 — TEL. 68810

PRENOTA IN PALAZZINE SIGNORILI
VIA BELLOSGUARDO
CORSO COSTRUZIONE APPARTAMENTI 2 - 3 STANZE + SALONE DOPPI SERVIZI AMPIE TERRAZZE SOLEGGIATE DISPONIBILI ULTIMI APPARTAMENTI CON MANSARDA

FINITURE SIGNORILI

A.A.A.A.A. IMPORTANTE COMPLESSO CONDOMINIALE VIA GIULIA prenotansi appartamenti soleggiatissimi da una-due-tre-quattro o più stanze, cucina o soggiorno-cucinino, servizi separati, poggioli, centralnafta e ascensore. RIFINITURE ACCURATE. Possibilità MUTUI FINO 75% del prezzo con SVOLGIMENTO GRATUITO delle relative pratiche e domande per il VANTAGGIOSO CONTRIBUTO regionale. AMMINISTRAZIONE ECCARDI. Piazza San Giovanni 6. Tel. 55885. Orario 16-19.30. 33936 S

A.A.A. CIAMICIAN vendesi appartamenti 4 stanze cucina servizi giardino IMMOBILIARE GIULIANA, piazza Dalmazia 3. 33780 S

A.A.A. COMPLESSO S. PASQUALE a 400 m. FERDINANDEO inizio costruzione in zona verde di 4 palazzine, 2 stanze salone cucina doppi servizi 2 ampi poggioli cantina garage servizi centralizzati; anche attici; prenotazione Organizzazione IMMOBILIARE ITALIA Ponterosso 3. 79 S

A.A.A. MARINA Julia a 100 metri spiaggia appartamento signorile mobiliato 2 stanze saloncino cucinino bagno terrazza da 180 mq. centralnafta posteggio macchina vende IMMOBILIARE GIULIANA, piazza Dalmazia 3. 33780 S

A.A.A. RONCHETO palazzine in costruzione appartamenti 1-2 stanze soggiorno cucinino o cucina tutti comforts acqua centralizzata box auto vende IMMOBILIARE GIULIANA, piazza Dalmazia 3. 33778 S

A.A.A. ROTONDA BOSCHETTO 2 stanze stanzetta soggiorno cucinino ascensore centralnafta. COLOGNA 3 stanze cucina bagno poggiolo autoriscaldamento nafta prelevando mutuo Aldisio. Strada LONGERA stanza soggiorno cucinino tutti comforts vende IMMOBILIARE GIULIANA, piazza Dalmazia 3. 33778 S

A.A.A. STRADA FRIULI casetta 5 vani gabinetto giardino da 80 mq. D'ALVIANO 2 stanze stanzetta cucina bagno V piano vende IMMOBILIARE GIULIANA, piazza Dalmazia 3. 33780 S

A.A.A. TESA 22 imminente consegna appartamenti 2 stanze cucina ampi poggioli rifiniture accurate ogni comfort 7.000.000 in poi, piani alti, attici. Vendite dirette sul posto al I piano, orario 11-17. 79 S

A.A.A. VENDONSI zona panoramica appartamenti varie grandezze inizio costruzione rifiniture ultramoderne massime facilitazioni prezzi ottimi Immobiliare VESTA Gallina 4 tel. 730344. 33956 S

A.A.C. PALAZZINE LUSSUOSE PARCO ALBERATO VISTA MARE. Appartamenti 2-3 stanze salone doppi servizi ogni comforts box. ESECUZIONE PRIMARIA IMPRESA. ESPERIA, Imbriani 8, tel. 29235. 52271/2 S

A.A.C. S. LUIGI. Inizio costruzione PALAZZINE SIGNORILI vista panoramicissima appartamenti 2 stanze soggiorno cucinetta bagno terrazza soffitta posteggi auto. Rifiniture extra. Ogni comforts. Disponibili piani alti. ESECUZIONE PRIMARIA IMPRESA. ESPERIA, Imbriani 8, tel. 29235. 52271/1 S

A.A.X. BAIAMONTI angolo PIRANO. Inizio costruzione LOCALI D'AFFARI MAGAZZINI APPARTAMENTI 2-3-4 stanze cucina bagno poggioli rifiniture extra. MINIMO CONTANTI L. 2.300.000 rimanenza mutuo ventennale. POSSIBILITA' MUTUO REGIONALE. VENDONSI DIRETTAMENTE. VISITE SUL POSTO GIORNALMENTE ORE 10-12.30. Informazioni telefonare 29235. 52271/3 S

A.A.X. MORERI 17. Prossimo capolinea filovia 5. Costruzione avanzata appartamenti stanza soggiorno cucinetta. 2 stanze saloncino cucinetta servizi ogni comforts box cantine. MINIMO CONTANTI 1.800.000 rimanenza mutuo ventennale. POSSIBILITA' MUTUO REGIONALE VENDONSI DIRETTAMENTE. VISITE SUL POSTO GIORNALMENTE ORE 15-17. Informazioni telefonare 29235. 52271/4 S

A.A. CASETTA paraggi UNIVERSITA' camera cameretta cucina gabinetto vende 2.600.000 Immobiliare VESTA Gallina 4, telef. 730344. 33958 S

A.A. CATTINARA vendesi villa panoramicissima CORSO ULTIMAZIONE mq. 200 coperti, cucina soggiorno 5 stanze salone doppi servizi cantina garage rifiniture extra lusso comforts 1 più moderni, mq. 1000 terreno recintato; informazioni IMMOBILIARE ITALIA Ponterosso 3. 79 S

A.A. COSTIERA «LE GINESTRE» con diritto di accesso al mare prenotansi appartamenti tipo villini, da due stanze, soggiorno-cucinino, servizi. AMMINISTRAZIONE ECCARDI, piazza S. Giovanni 6, tel. 55-885. Orario 16-19.30. 33934 S

A.A. VIA PICCARDI vendonsi locali affari nuovi m. 53 e mq. 70 con ampie vetrine. AMMINISTRAZIONE ECCARDI piazza S. Giovanni 6 tel. 55885 orario 16-19.30. 33938 S

A. N. MONFALCONE appartamenti consegna ottobre, bellissimi 2 stanze soggiorno cucina bagno ripostiglio poggioli centralnafta. VENDONSI 75.000 mq. IMMOBILIARE NISTRI via G. Garibaldi n. 10. 700 S

A. N. MONFALCONE CENTRO BELLISSIMO appartamento 130 mq. salone grandissimo 2 stanze cucina doppi servizi tutti comforts. Vendesi 75.000 mq. IMMOBILIARE NISTRI via Garibaldi n. 10. 707 S

A. N. MONFALCONE VILLE tre stanze soggiorno cucina bagno cantina riscaldamento giardino. Vendesi 9.000.000 IMMOBILIARE NISTRI via Garibaldi n. 10 MONFALCONE. 705 S

A. N. TENUTA AGRICOLA ZONA FIUMICELLO 16 ettari grande casa colonica 6 stanze servizi cantine garage magazzini stalle fienili VENDESI IMMOBILIARE NISTRI via Garibaldi n. 10. 706 S

A. ACIT. REVOLTELLA. Ultimi appartamenti palazzina signorile stanza, stanzetta, soggiorno, cucinino; altro salone tre stanze, doppi servizi, ampia terrazza soleggiata, ascensore, centralnafta, garage. S. Lazzaro 3, tel. 68810. 33850 S

A. ACIT. COMPLESSO condominiale PATRIZIO, appartamenti 1 stanza, soggiorno, cucinino; due stanze, cucina, centralnafta, ascensore. Contanti 1.800.000, rimanente 30 anni. S. Lazzaro 3, tel. 68810. 33850 S

A. ACIT. ULTIMI appartamenti tre stanze, cucina, bagno, centralnafta, contanti 2.300.000, resto 30 anni. S. Lazzaro 3, telefono 68810. 33850 S

A. ACIT. GIARDINO PUBBLICO, vendesi appartamento casa nuova signorile, salone, due stanze, stanzetta, cucina, doppi servizi, centralnafta, ampio poggiolo, prontentrata. S. Lazzaro 3, tel. 68810. 33850 S

A. ACIT. XX SETTEMBRE, appartamento tre stanze, stanzino per bagno, wc, 4.500.000. San Lazzaro 3, tel. 68810. 33852 S

A. ACIT. CENTRALI. Corso costruzione appartamenti varie grandezze, tutti comforts. San Lazzaro 3, tel. 68810. 33852 S

A. BRANDESIA S. GIOVANNI consegna dicembre 2 stanze cucina soggiorno comfort ampi poggioli garage rifiniture accuratissime, da lire 6.450.000 in poi, acconto 25% rimanenza mutuo ventennale, IMMOBILIARE ITALIA Ponterosso 3. 79 S

A. FLAVIA primo ingresso bellissimo 3 camere soggiorno servizi poggiolo ascensore centralnafta 8.000.000 mutuo 75% ventennale. ESPERIA, Imbriani 8, tel. 29235. 52327/3 S

A. MANSARDA centralissima primo ingresso camera soggiorno servizi ogni comforts terrazza. CONTANTI 3.000.000 rimanenza mutuo ventennale. ESPERIA, Imbriani 8, tel. 29235. 52329/2 S

A. OTTIMO INVESTIMENTO vendesi appartamento già affittato camera cameretta soggiorno cucinino riscaldamento zona S. Vito lire 4.200.000. AMMINISTRAZIONE ECCARDI piazza S. Giovanni 6 tel. 55885 orario 16-19.30. 33938 S

A. PICCARDI primo ingresso signorili 3 camere cucina bagno poggioli centralnafta. CONTANTI 2.700.000 rimanenza mutuo ventennale. ESPERIA, Imbriani 8, tel. 29235. 52329/1 S

A. S. GIACOMO vista mare due camere cucina bagno veranda centralnafta ascensore 6.500.000. ESPERIA, Imbriani 8, tel. 29235. 52329/3 S

A. SAN GIOVANNI, BARCOLA villette 4 stanze accessori VENDONSI libere. Immobiliare VESTA Gallina 4 tel. 730344. 33956 S

A. S. LUIGI vista mare 2 camere salone cucina bagno centralnafta box auto vendesi 12.500.000 ESPERIA, Imbriani 8, telefono 29235. 52327/2 S

A. VALMAURA CARPINETO prossima consegna 2 3 stanze cucina bagno comfort piani alti acconto 25% rimanenza mutuo ventennale IMMOBILIARE ITALIA Ponterosso 3. 79 S

A. VASARI N. 6. Appartamento 3 camere cameretta cucina camerino per bagno vendesi 5 milioni 800.000. VISITARE FERIALI ORE 16-17. Informazioni, telef. 29235. 52327/1 S

B. CASETTA modesta Banne terreno 600 mq. vendesi AGEP, Crispi 14. 33967 S

B. CARPINETO vendonsi costruzione appartamenti 1-2-3 stanze bagno centralnafta giardino AGEP, Crispi 14. 33955 S

B. CENTRALISSIMO rimodernato 6 stanze bagno riscaldamento vendesi AGEP, Crispi 14. 33979 S

B. COMMERCIALE palazzina costruzione vendonsi signorili 3-4 stanze AGEP, Crispi 14. 33957 S

B. ISTRIA pronto ingresso vendesi stanza cucina bagno centralnafta ascensore L. 4.000.000 AGEP, Crispi 14. 33973 S

B. OCCASIONE primo ingresso vendesi Valmaura bistanze cucina bagno centralnafta ascensore 5.800.000 AGEP, Crispi 14. 33951 S

B. OCCASIONE UNICA aventi diritto. Legge 1179. Prezzi stabiliti Stato. Contanti 25% (eventualmente dilazionato). Saldo 25 anni. Mutuo bancario già concesso interesse 5,50%. Vendite appartamenti panoramicissimi palazzine Bonomea bistanze grande soggiorno cucinino bagno poggioli garage cantina centralnafta ascensore. Tutte agevolazioni fiscali. Esenti imposta dazio consumo. AGEP, Crispi 14. 33981 S

Riscaldamento
combustibili
impianti
manutenzione

SERVIZIO TOTAL TOTALCOMFORT

CARBONAFTA s.r.l.
via S. Nicolò, 5
tel. 29859/36879
Trieste

condominio «AL PARCO»

TRIESTE - VIA CATULLO

Vendonsi appartamenti signorili 3-4-5 stanze. Ultimati entro l'anno. Rivolgersi:
IMPRESA LONARDI - TRIESTE TEL. 761538 - VERONA TEL. 21478

B. ROIANO piazza Rivi vendesi pronto ingresso bistanze soggiorno cucinino bagno centralnafta 7.800.000 AGEP, Crispi 14. 33953 S

B. SALONE bistanze biservizi poggioli centralnafta ascensore garage cantina panoramicissimi vendonsi costruzione Monte Radio AGEP, Crispi 14. 33975 S

B. SIGNORILE tristanze saloncino biservizi centralnafta garage cantina giardino proprio in palazzina centrale vendesi AGEP, Crispi 14. 33961 S

B. TERRENO zona S. Sergio possibilità costruzione casetta vendesi 3.500.000 AGEP, Crispi 14. 33971 S

B. TRISTANZE soggiorno cucinino bagno poggioli panoramicissimo centralnafta ascensore garage cantina vendesi costruzione Bonomea. AGEP, Crispi 14. 33965 S

B. TRISTANZE soggiorno cucinino biservizi terrazze centralnafta garage cantina in palazzina zona Tribunale vendesi AGEP, Crispi 14. 33959 S

ACQUISTO appartamenti in buone condizioni pagamento contanti. Telefonare 981370. 501 S

ACQUISTO bistanze bagno cucina centralissimo libero piani bassi inintermediari tel. 90825, ore serali. 53904 S

ACQUISTO contanti appartamento due stanze tutti comforts escluso intermediari. Offerte Cassetta 33736 S SPI.

A Gradisca vendesi villino orto giardino mq. 500 rendita annua L. 540.000. Telefonare Trieste al 743302. 33598 S

ALVIANO S. MARCO piano VI ultimo, panoramico, cucina 2 stanze salone servizi comfort 2 poggioli; MONTECCHI piano II OCCASIONE cucinino soggiorno 2 stanze bagno 5.000.000, SETTEFONTANE piano I nuovo con migliorie, cucinino ampio soggiorno, stanza bagno ripostiglio ampia terrazza 5 milioni 800.000; GINNASTICA per ufficio 3 stanze servizi nuovo; vendonsi. IMMOBILIARE ITALIA Ponterosso 3. 79 S

APPARTAMENTI PROSSIMA CONSEGNA PICCOLI E GRANDI PANORAMICI CON GIARDINI ATTICO VISTA MARE GRANDE TERRAZZA FINITURE SIGNORILI POSTEGGI E BOX PREZZI CONVENIENTISSIMI MUTUI OLTRE 80%. IMPRESA EGENA, UFFICI VIA ROMA 28 TEL. 38585, 38212. VISITE CANTIERE VIA BENUSSI, VIA FLAVIA, TEL. 811225 ORARIO 9-13, 15-19, DOMENICA 10-12. 33308 S

APPARTAMENTI 2 ultimi, prontingresso finiture accurate soleggiati zona Ponziana 2 stanze soggiorno cucina servizi ascensore centralnafta parcheggio auto mutuo 75% vendonsi direttamente; Impresa tel. 79548. 53906 S

APPARTAMENTI zona S. GIACOMO OCCASIONE camera cucina gabinetto VENDONSI. Immobiliare VESTA Gallina 4 tel. 730344. 33956 S

A casa vostra il primo FILM sulla conquista della LUNA

Potete proiettarlo comodamente a casa vostra acquistandolo nel negozio di

giornalfoto

in piazza della Borsa 8. Affrettatevi prima che vada esaurita la scorta di pellicole arrivate a Trieste.

APPARTAMENTI vendonsi in palazzina vista panoramica giardino box auto, Erta S. Anna via Castelliere, autobus R. Per informazioni tel. 35035.

APPARTAMENTI centralissimi funzionali signorili finiture speciali prezzi e rateazioni di assoluta convenienza vende Impresa Ing. Battara, tel. 24412. 33574 S

APPARTAMENTI in palazzina S. Luigi vista mare salone due stanze cucina doppi servizi terrazze garage giardino centralnafta ascensore vende Immobiliare Civica, piazza S. Giovanni 4, tel. 61712. 52349/5 S

APPARTAMENTINO nuovo moderno vendesi. Telef. 814582. 33720 S

APPARTAMENTO GHIRLANDAIO soleggiato salone ampio poggiolo cucina bagno servizio separato riscaldamento ascensore VENDE Immobiliare VESTA, GALLINA 4 tel. 730344. 33956 S

APPARTAMENTO lusso 3 stanze stanzetta doppi servizi vendesi. Cassetta 33992 S, SPI.

APPARTAMENTO rimesso a nuovo viale Miramare, 6 stanze doppi servizi centralnafta ascensore vende Amm.ne Alberti tel. 68734 ore 16-19. 33898 S

APPARTAMENTO nuovo 4 stanze doppi servizi 120 mq. via Oliveto convenienza possibilità mutuo vendesi; tel. 69338. 4448 S

APPARTAMENTO centrale due camere bagno cucina vendesi. Telefonare 412386 preferibilmente ore 10-12. 33897 S

APPARTAMENTO libero soleggiato vista Boschetto 2 stanze cucina. Altro occupato vendonsi forti rateazioni. Visitare sul posto ore 10-12, 14-16 feriali Bonomo 15. 33676 S

APPARTAMENTO primo ingresso Grado camera saloncino cucina terrazzino riscaldamento bagno ascensore vista vendesi. Tel. 66736. 34017 S

APPARTAMENTO salone ampia terrazza matrimoniale servizi poggiolo vende primo ingresso Impr. Ing. Battara, tel. 24412. 33574 S

APPARTAMENTO via Flavia 2 stanze soggiorno cucinetta bagno 2 poggioli ripostiglio centralnafta ascensore vende 6 milioni 900.000 Immobiliare Civica, piazza S. Giovanni 4, tel. 61712. 52349/4 S

APPARTAMENTO 3 camere cucina camerino bagno vendesi 4.950.000 Amministrazione Corso Italia 29, telefono 61775. Orario 16.30-18.30. 52369 S

B. ATTICI vista completa golfo 3 stanze salone biservizi ampissime terrazze collegati con grandi mansarde garage cantina vendonsi corso costruzione Bonomea. AGEP, Crispi 14. 33977 S

ATTICO centrale panoramico vista mare box vende Impresa Ing. Battara, tel. 24412. 33574 S

AURISINA: vendesi fondo fabbricabile. Superficie mq. 14 mila. Per informazioni geometra Germani, via Carducci 10, telef. 35606. 33838 S

BELLISSIMI appartamenti a Barcola in ville. Grande parco. Costruzioni Zini. Tel. 413333.

BELPOGGIO 15 libero due stanze cucina 2.680.000. Altro occupato 1.680.000 vendonsi forti facilitazioni pagamento. Visitare ore 11.30-13 feriali, III piano. 33676 S

CASETTA nuova esterno Caresana tre camere bagno orto 6.000.000 nuovi affittati resa 7.50% vendonsi facilitazioni. Amm.ne Crispi 9. 33876 S

CENTRALISSIMO libero 2 stanze cucina 1.850.000. Altri 1-3 stanze vendonsi forti facilitazioni. Visitare sul posto ore 11.30-13, 15.30-17 feriali, S. Francesco 38. 33678 S

DUE stanze cucina rendita 10% vendesi domenica ore 10-13 campo San Giacomo 20. 53920 S

FONDO mq. 1500 Padriciano in zona lottizzata posizione incantevole vendesi. Tel. 50062 lunedì ore ufficio. 33478 S

FONDO mq. 1100 adatto tutte attività vendesi; tel. 730344.

GARCONNIERE in soffitta arredata vendo. Telefonare 740779 ore 18-22. 33886 S

ININTERMEDIARI vendesi via Svevo due stanze stanzetta soggiorno cucinino accessori poggiolo. Telefonare 814516 ore 13-15 domenica. 53832 S

LIGNANO appartamento primo ingresso 200 metri spiaggia vendesi. Cassetta 33568 S SPI.

LOCALE AFFARI, via Cologna 57/1, nuovo, rifinito, altezza m. 4,80, mq. 380, m 18 passo carraio, vendesi. IMMOBILIARE ITALIA 61512, Ponterosso 3. 79 S

OPICINA terreno edificabile alberato mq. 2000 vendesi. Telefono 411281. 33410 S

OPICINA lotti diversi per villini vendonsi. Tel. 761909, feriali 16-19. 33622 S

PREZZI IMBATTIBILI: vendonsi appartamenti rifiniture bellissime stanza cucina contanti 1.050.000 mensili 25.000. 2 stanze 1.375.000 mensili 34.000. Tre stanze contanti 1.625.000 mensili 40.000. Immobiliare, Oriani 2, tel. 767993. 33750 S

PRIVATO vendo 2 belle stanze cucina bagno vuoto o miglior offerente. Carducci 28, II, 14-17. 33801 S

PRIVATO acquisterebbe casetta con piccolo orto in periferia. Telefonare 741410. 52305 S

QUINTO p. vista mare camera cameretta cucina bagnodoccia armadio muro vendesi 2.700.000 telef. 768248 mattina. 33883 S

S. CROCE MARE vendesi villa nel complesso residenziale a lato del ristorante Tenda Rossa. Parcheggio privato. Ascensori fino al mare. Informazioni: ALVA, S. Francesco 66, telefono 95407. 33322 S

SOCIETA' FINANZIARIA cerca seria combinazione affari o investimenti, acquisti terreni area fabbricabili, SERIETA' RISERVATEZZA. Escluso intermediari telefonare 72203 MONFALCONE. 704 S

TERRENI Muggia Basovizza e Fernetti da 1000 a 10.000 metri vendonsi. Telefonare ore ufficio 38078. 34071 S

TERRENI S. Croce Miramare costiera vendonsi Aspa, telefono 225250. 52365 S

TERRENO panoramico vendesi mq. 1500. Telefonare 64632 lunedì in mattinata. 33816 S

TERRENO edificabile qualsiasi posizione acquisto in contanti. Telefonare 981370. 502 S

TERRENO per casetta cercasi. telef. 63527 martedì. 33974 S

TERRENO punto incantevole Grignano S. Croce oltre 1000 mq. accessibile auto parcheggio proprio vendesi 10.000.000 con progetto approvato. Scrivere Cassetta 4449 S, SPI, 34100 Trieste.

TERZA Armata vendesi occasione appartamento 130 mq. centralnafta. Telefonare 763237. 52345 S

VENDONSI appartamenti nuovi vecchi ottimi prezzi 3-4 stanze 5.000.000. Agenzia Renè Valdirivo 13 telefono 69519. 53774 S

VENDESI appartamento pianoterra 2 camere soggiorno cucinino ripostiglio 2 cantine giardino Strada Rozzol 83 telefonare 725596. 33818 S

VENDO 20-30-40.000 metri quadrati di terreno, telefonare n. 732367. 33906 S

VENDONSI 2 appartamenti camera cucina spazzacucina 1 milione 600.000; tel. 727890 lunedì. 53884 S

VENDONSI terreni presso Grotta Gigante. Rivolgersi Prosecco 131. Orario apertura negozi. 33657 S

VENDONSI appartamenti 2 3 stanze bagno autocarbone liberi oppure occupati zona Carlo Alberto. Rivolgersi Brunetti, piazza Borsa 4. 33472 S

VIA ROSSETTI 12, V piano rimesso nuovo 2 camere cameretta cucina doccia 3.800.000 facilitazioni. Visitare feriali ore 11-12. Informazioni 29235. 52329/4 S

VILLA 2 appartamenti, vista mare, giardino vendesi. Telefonare 981370. 500 S

SOLIDA posizione sociale titolo studio alto robusto conoscerebbe alta robusta occhi chiari origine friulana anche povera e non istruita purché illibata integra affettuosa scopo matrimonio età 40-46 anni. Cassetta SPI 33706 U.

TRENTENNE alto statale cerca vedova max. 35.enne scopo matrimonio. Cassetta 33320 U SPI.

VEDOVA 40.enne giovanile distinta seria piacente conoscerebbe signore agiato serio alto scopo matrimonio. Scrivere carta identità 38.921.480 fermo posta, Trieste. 52311 U

VEDOVA quarantacinquenne bella presenza affettuosa cerca scopo matrimonio distinto amante casa. Massima serietà inanonimi. Scrivere passaporto n. 6625344. 34045 U

VEDOVO buona pensione cerca vedova o signorina scopo matrimonio. Cassetta 33694 U SPI.

CASETTA con terreno Barcola Riviera vendesi telef. 412643 domenica fino ore 13. 33902 S

CENTRO ultimi appartamenti signorili attici con mansarde imminente consegna facilitazioni vende Impresa. Telefonare al 94540. 33734 S

CERCASI magazzino 300, 400 mq. Cassetta 34027 S, SPI.

CERCO terreno 400 500 metri, telef. 981165 Felluga 34 Muggia. 33438 S

COMPLESSO MONTEDORO FLAVIA palazzine prontingresso 2 3 stanze cucina comfort 4.800.000 in poi minimo acconto 25% rimanente mutuo 75% ventennale; ufficio vendite IMMOBILIARE ITALIA 38102 Ponterosso 3, visite sul posto ogni giorno 16-20, 821286. 79 S

MONFALCONE Organizzazione IMMOBILIARE ITALIA 74404 via XXV Aprile 47 vende appartamenti CENTRALISSIMI vari piani 1 2 stanze soggiorno cucina servizi massimi comforts minimo acconto, mutuo 75% ventennale, facilitazioni dirette.

MUGGIA terreno per diverse palazzine vendo oppure permuto. Telefono 815356. 33680 S

OCCASIONE stanza ingresso indipendente con gabinetto 950 mila. Altro appartamentino camera cucina 1.450.000 ultimo piano vendesi ratealmente. Visite sul posto Gatteri 34, ore 16-17.30 feriali. 33676 S

OPICINA vendesi villa 6 stanze, salone, 2 bagni, cucina, servizi, centralgasolio, giardino, 2 garage. Telefonare 38458 lunedì.

RISORTA 5 libero camera camerino cucina. Altri occupati 1-2-3-4 stanze vendonsi facilitazioni pagamento. Visitare ore 10-13 feriali. 33676 S

SALITA Gretta 27, appartamento libero vista mare due camere cameretta cucina vendesi forti rateazioni. Visitare sul posto ore 16-18 feriali. 33678 S

SOLEGGIATO panoramico due stanze stanzetta cucina bagno poggiolo centralnafta zona Baiamonti vendesi inintermediari, telefonare 814530 domenica ore 13-15. 53830 S

SALES PROSECCO vendonsi villini con 1500 mq. terreno recintato 2 stanze cucina soggiorno bagno riscaldamento pronto ingresso. IMMOBILIARE ITALIA Ponterosso 3. 79 S

TERRENI altipiano mq. 540-1200 progetto villino acqua luce. Altro panoramico sul golfo mq. 3500 con progetto casetta weekend. Informazioni, tel. 734257. 33748 S

TERRENO per costruzione casetta cercasi periferia telefonare 813370 ogni giorno 9-12. 33894 S

TERRENO Sgonico prato bellissimo mq. 2000 vendesi occasionissima lire 600.000: altro per villa acqua luce a lire 700 mq. Telefonare 55290 ore 18-20. 33856 S

TERRENO con progetto approvato in vendita presso Studio Esse, tel. 765313, 18-20. 34075 S

TERRENO Marina Julia endo con progetto approvato mq. 550 1100. Telef. 66736. 34017 S

VENDESI terreno 5000 Carso. Telefonare 24938 martedì. 34038 S

VENDESI direttamente 1 stanza 1 grande soggiorno con poggiolo cucinetta bagno ripostiglio soffitta autocalefazione ascensore esente tasse paraggi Giardino Pubblico. Telefonare 37924, dalle 10-13. 34021 S

VENDESI locale in condominio centralissimo (noto ristorante) forte rendita. Altro locale centralissimo vuoto vende privato occasioni. Telefonare 730689 (facilitazioni). 33680 S

VENDO o affitto quartiere 4 stanze accessori, tel. 211205 ore 10-13. 53860 S

VENDO appartamento 3.300.000 V piano, via Giulia 12, rivolgersi portinaio. 53788 S

VILLETTA 2 appartamenti giardino vendesi 12 milioni 500 mila via Colleoni 6. 33732 S

U Matrimoniali L. 120

A aspiranti ottimo felice matrimonio inviamo gratuitamente migliaia autentiche vantaggiosissime proposte matrimoniali. Trentennale esperienza. Istituto «Focolare», Vitruvio 11, Milano. 6098 U

SCAPOLO cerca bella onesta donna fino quarantacinque scopo matrimonio. Cassetta 33541-U SPI.

SIGNORA giovanile desiderosa compagnia relazionerebbe persona distinta seria benestante scopo matrimonio. Cassetta 52357 U SPI.

VOLETE sposarvi? Segnalazioni gratuite. Faro. Casella postale 16. 71100 Foggia. 6119 U

40ENNE ottima presenza elevata posizione economica sposerebbe distinta colta affettuosa. Offerte Cassetta 34030 U. SPI.

V Diversi L. 120

CERCASI tomba famiglia 5 posti sia pure in terra. Rivolgersi Viviani, via San Servolo 3. 33570 V

FESTIVAL voci nuove informazioni iscrizioni Cassetta 34016 V, SPI.

PRENDEREI bambina a costo in compagnia. Cassetta 34067 V SPI.

TRASLOCHI ADRIA prezzi onesti garanzia mobili serietà. Telefono 69442. 33814 V

ORARIO FERROVIARIO

STAZIONE CENTRALE

TRIESTE - VENEZIA

PARTENZE

5.50 L Portogruaro
6.10 R Venezia - Bologna - Milano - Genova (*)
6.45 D Venezia - Milano - Torino - Roma
8.00 DD Venezia
9.28 R Venezia - Roma (*)
9.48 DD (Direct Orient) Venezia - Milano - Genova - Parigi - Calais (WL da Atene - Istanbul - Sofia per Parigi).
10.27 L Portogruaro
13.05 R Venezia
13.36 L Portogruaro
14.45 DD Venezia - Milano
17.00 L Portogruaro (1)
18.05 L Portogruaro
18.54 DD (Simplon Express) Venezia - Roma - Milano Lambrate - Domodossola - Parigi - (cuccette Trieste - Parigi) - (WL Venezia - Parigi)
19.32 L Portogruaro
20.20 D Venezia - Bari - Lecce (cuccette Trieste - Lecce)
22.30 DD Venezia - Milano - Torino - Genova - Marsiglia (WL e cuccette Trieste - Genova) v. Mestre - Roma (WL e cuccette Trieste - Roma).

(*) Solo prima classe con prenotazione obbligatoria.
(1) Soppresso la domenica.

ARRIVI

6.25 L Cervignano (1)
7.25 L Portogruaro
7.50 DD Marsiglia - Genova - Torino - Milano - Venezia (WL e cuccette Genova - Trieste) Roma - Bologna v. Mestre (WL e cuccette Roma-Trieste)
9.18 D Venezia
10.15 DD (Simplon Express) Parigi - Domodossola - Milano Lambrate - Roma - Venezia (cuccette Parigi - Trieste)
11.30 R Venezia
13.25 D Lecce - Bari - Venezia (cuccette Lecce - Trieste)
13.50 L Cervignano
15.03 DD Venezia
17.45 D Venezia
18.40 R Bologna - Venezia (*)
19.15 L Portogruaro
19.30 DD (Direct Orient) Calais - Parigi - Milano - Venezia (WL da Parigi per Atene - Istanbul - Sofia)
21.00 R Milano - Roma - Venezia (*)
23.00 L Venezia
23.28 DD Torino - Milano - Genova - Roma - Bologna - Venezia

(*) Solo prima classe con prenotazione obbligatoria.
(1) Soppresso la domenica.

UDINE - VIENNA SALISBURGO - MONACO

PARTENZE

3.50 L Udine - Tarvisio
5.20 L Udine
6.15 D Udine - Tarvisio
6.30 L Udine
7.18 D Udine - Pordenone - Tarvisio - Vienna
10.00 L Udine - Tarvisio
12.25 D Udine
12.46 L Udine
14.00 DD Udine - Calalzo (1)
14.15 D Udine
14.20 L Udine
16.45 L Udine - Tarvisio
17.50 L Udine
19.10 D Udine
20.02 L Udine
20.50 D Udine - Tarvisio - Vienna - Monaco (cuccette Trieste - Monaco)
22.40 L Udine

(1) Si effettua nel giorno feriale precedente i festivi dal 13-12-'69 al 21-2-'70.

ARRIVI

0.31 L Udine
6.55 L Udine
7.38 L Udine
8.16 D Pordenone - Udine
8.50 D Monaco - Vienna - Tarvisio - Udine (cuccette Monaco - Trieste)
9.07 L Udine
12.00 L Tarvisio - Udine
14.05 D Udine
15.10 L Udine
16.03 D Udine
17.58 L Udine
19.00 DD Tarvisio - Udine
19.48 L Udine
21.08 L Pordenone - Udine
22.20 L Udine
22.41 D Vienna - Tarvisio - Udine
23.35 DD Calalzo - Udine (1)

(1) Si effettua nei giorni festivi dal 14-12-'69 al 22-2-'70 (escluso il 25-12-'69).

TRIESTE - VILLA OPICINA LUBIANA - BELGRADO

PARTENZE

0.25 D Villa Opicina - Lubiana - Zagabria
7.00 L Villa Opicina (1)
8.25 D Lubiana
10.36 DD (Simplon Express) Villa Opicina - Lubiana - Zagabria - Belgrado - Budapest (WL di 1.a e 2.a classe giorni di lunedì - mercoledì - venerdì per Mosca; WL Torino - Togliattigrad la domenica) cuccette Parigi - Zagabria
14.25 L Villa Opicina - Lubiana (1)
18.12 L Villa Opicina (1)
19.00 D Villa Opicina - Lubiana (1)
20.09 D (Direct Orient) Villa Opicina - Lubiana - Belgrado - Skoplie - Atene - Sofia - Istanbul (WL per Belgrado - Atene - Istanbul - Sofia, cuccette Trieste - Belgrado)
20.28 L Villa Opicina

(1) Soppresso la domenica.

ARRIVI

5.10 D Zagabria - Lubiana - Villa Opicina
7.10 L Villa Opicina (1)
8.25 D (Direct Orient) Istanbul - Sofia - Atene - Skoplie - Belgrado (cuccette Belgrado - Trieste)
9.00 D Lubiana - Villa Opicina (1)
13.40 L Lubiana - Villa Opicina (1)
18.32 D (Simplon Express) Budapest - Belgrado - Zagabria - Lubiana - Villa Opicina (WL Mosca - Roma giorni di lunedì - mercoledì e sabato; cuccette Zagabria - Parigi; il venerdì WL Togliattigrad - Torino)
21.37 L Villa Opicina
21.45 D Lubiana - Villa Opicina